FK MLADÁ BOLESLAV
VS FK TEPLICE

17. 10. 2026 15:00
MĚSTSKÝ STADION MB

Chance LIGA | XXIII. ROČNÍK | ČÍSLO 11 | 2026/2027

ZÁPASOVÝ ZPRAVODAJ

BOLEK



FKMB 1902

ŠKODA PEAQ

PRO VAŠE NEJVYŠŠÍ CÍLE

ŠKODA



Nová vlajková loď Škoda Peaq
nabízí jedinečný design, velkorysý interiér, objemný zavazadlový prostor
a pokročilé asistenční systémy pro Vaše pohodlí.

Dojezd až **646 km** | Zavazadlový prostor až **935 litrů** | Prostor až pro **7 členů posádky**

skoda-auto.cz /skodacr /skodacz /skodacz /@skodacr

Spotřeba: 14,8-18,6 kWh/100 km a Emise CO2: 0 g/km

Hodnoty spotřeb, emisí CO2 a dojezdu u nových vozů jsou zjištěny dle nového homologačního standardu WLTP a mohou se lišit dle motorizace a výbavy vozu.

FK Mladá Boleslav

ČÍSLO DRESU	JMÉNO	ROK NAROZENÍ	LZ	LVN	Z	VN
47	MAREK OBDRŽÁLEK	2007	0	0	0	0
42	VOJTĚCH VOREL	1996	0	0	51	13
59	JIŘÍ FLODER	1997	10	3	50	14

ČÍSLO DRESU	JMÉNO	ROK NAROZENÍ	LZ	LG	Z	G
3	MARTIN KRÁLIK	1995	10	0	193	8
13	DENIS DONÁT	2001	8	0	93	2
11	MATĚJ HYBŠ	1993	10	0	264	10
24	DOMINIK MAREŠ	2003	3	0	60	1
26	MATĚJ ZACHOVAL	2005	3	0	8	0
38	FILIP KOLÁŘ	2005	0	0	0	0
32	FILIP MATOUŠEK	2001	4	0	39	0
5	JAN HARUŠŤÁK	2005	0	0	2	0
44	ONDŘEJ KARAFIÁT	1994	10	0	245	6
27	ADAM KADLEC	2003	2	0	88	4
14	SAMUEL GRYGAR	2002	1	0	17	0
18	MAREK HAVRAN	2004	4	0	18	0
10	FILIP LEHKÝ	2006	0	0	28	2
76	JAN ZÍKA	2001	10	0	35	2
19	DAVID KOZEL	2001	7	1	26	2
20	SOLOMON JOHN	2001	10	3	88	12
21	MARTIN ŠUBERT	2002	10	6	35	7
28	DANIEL LANGHAMER	2003	10	1	64	3
41	JAN JINOCH	2006	0	0	0	0
49	JOSEF KOLÁŘÍK	2007	10	1	37	6
77	DAVID PECH	2002	2	0	67	4
90	VICTOR BOLUWATIFE OGUNGBAYI	2004	0	0	3	0
9	LUKÁŠ LETENAY	2001	6	1	61	8
17	FILIP ŠPATENKA	2004	6	0	46	1
23	JIŘÍ KLÍMA	1997	10	4	210	39
70	JAN BURYÁN	2005	9	0	28	3

ALEŠ MAJER - HLAVNÍ TRENÉR | VLADIMÍR POKORNÝ, MIROSLAV PODRAZKÝ, ZDENĚK ŠMEJKAL- ASISTENTI TRENÉRA | KRISTIAN JANKO - VEDOUCÍ FYZICKÉ PŘÍPRAVY | KAMIL ČONTOFALSKÝ - TRENÉR BRANKÁŘŮ | MAREK MATĚJOVSKÝ - VEDOUCÍ MUŽSTVA | DUŠAN FOJTÍK, DAVID KOPECKÝ, TEREZA VERNEROVÁ - FYZIOTERAPEUTI | VÁCLAV ŠTĚPÁN - KUSTOD | TOMÁŠ MAJER - MASÉR

LZ - POČET ZÁPASŮ V LIGOVÉM ROČNÍKU 26/27, LG - POČET GÓLŮ V LIGOVÉM ROČNÍKU 26/27, Z - CELKEM TÁPASŮ V LIZE, G - CELKEM GÓLŮ V LIZE, LVN - POČET VYCHYTANÝCH NUL V LIGOVÉM ROČNÍKU 26/27, VN - CELKEM VYCHYTANÝCH NUL V LIZE

FK TEPLICE

ČÍSLO DRESU	JMÉNO	ROK NAROZENÍ	LZ	LVN	Z	VN
1	Luděk Němeček	1999	0	0	12	2
29	Matouš Trmal	1998	9	3	149	51
31	Kryštof Lichtenberg	2002	1	0	2	1

ČÍSLO DRESU	JMÉNO	ROK NAROZENÍ	LZ	LG	Z	G
4	OSKARS VIENTIESS	2002	10	0	10	0
5	JAKUB JAKUBKO	2004	5	1	14	1
13	DENYS TARADUDA	2000	0	0	0	0
15	JAKUB HARUŠŤÁK	2002	0	0	24	1
25	MATEJ RIZNIČ	2004	10	0	41	0
26	DANIEL DANIHEL	2005	0	0	14	1
28	DALIBOR VEČERKA	2003	9	0	77	1
32	SEBASTIAN PECH	2009	0	0	0	0
34	NOJUS VYTIS AUDINIS	2006	0	0	25	1
3	JOSEF ŠVANDA	2001	9	0	78	0
6	MICHAL BÍLEK	1997	8	0	89	12
8	JAN FORTELNÝ	1999	9	1	110	7
12	MARCEL ČERMÁK	1998	10	1	125	14
14	LADISLAV KREJČÍ	1992	2	0	228	32
16	PETR KODEŠ	1996	1	0	197	3
17	JOHN AUTA	2006	10	4	39	9
19	ROBERT JUKL	1998	4	0	164	5
20	ARTEM HARZHA	2007	1	0	1	0
23	LUKÁŠ MAREČEK	1998	9	3	304	9
35	MATĚJ RADOSTA	2001	10	2	141	9
37	DANIEL MAREČEK	1998	8	0	159	20
7	ABDOURAHMAN BADAMOSI	2007	1	0	1	0
10	MATĚJ PULKRAB	1997	9	3	197	51
11	MATYÁŠ KOZÁK	2001	3	0	105	8
21	IDRIS HOPI	2008	6	1	8	3
24	PAVEL SVATEK	2004	0	0	14	1
27	MATĚJ NÁPRSTEK	2003	3	0	46	4
33	TOMÁŠ ZLATOHLÁVEK	2000	8	1	93	11

ZDENKO FRŤALA - HLAVNÍ TRENÉR | ONDŘEJ PRÁŠIL, JAN REZEK - ASISTENTI TRENÉRA | PŘEMYSL LIPŠ - TRENÉR BRANKÁŘŮ | PAVEL VERBÍŘ- VEDOUCÍ MUŽSTVA | ONDŘEJ KLEMENT- FYZIOTERAPEUT | Ondřej Pöra - MASÉR

LZ - POČET ZÁPASŮ V LIGOVÉM ROČNÍKU 26/27, LG - POČET GÓLŮ V LIGOVÉM ROČNÍKU 26/27, Z - CELKEM TÁPASŮ V LIZE, G - CELKEM GÓLŮ V LIZE, LVN - POČET VYCHYTANÝCH NUL V LIGOVÉM ROČNÍKU 26/27, VN - CELKEM VYCHYTANÝCH NUL V LIZE





Vzájemné zápasy

Podzim 2004 Mladá Boleslav – Teplice 0:0

Jaro 2005 Teplice – Mladá Boleslav 1:1

Podzim 2005 Mladá Boleslav – Teplice 0:2

Jaro 2006 Teplice – Mladá Boleslav 1:1

Podzim 2006 Teplice – Mladá Boleslav 2:0

Jaro 2007 Mladá Boleslav – Teplice 2:0

Podzim 2007 Mladá Boleslav – Teplice 1:1

Jaro 2008 Teplice – Mladá Boleslav 1:2

Podzim 2008 Teplice – Mladá Boleslav 2:3

Jaro 2009 Mladá Boleslav – Teplice 1:0

Podzim 2009 Teplice – Mladá Boleslav 2:2

Jaro 2010 Mladá Boleslav – Teplice 0:1

Podzim 2010 Mladá Boleslav – Teplice 3:3

Jaro 2011 Teplice – Mladá Boleslav 1:2

Podzim 2011 Teplice – Mladá Boleslav 1:3

Jaro 2012 Mladá Boleslav – Teplice 0:1

Podzim 2012 Teplice – Mladá Boleslav 1:0

Jaro 2013 Mladá Boleslav – Teplice 0:4

Podzim 2013 Mladá Boleslav – Teplice 1:0

Jaro 2014 Teplice – Mladá Boleslav 0:1

Podzim 2014 Mladá Boleslav – Teplice 3:0

Jaro 2015 Teplice – Mladá Boleslav 5:0

Podzim 2015 Mladá Boleslav – Teplice 4:3

Jaro 2016 Teplice – Mladá Boleslav 0:0

Podzim 2016 Teplice – Mladá Boleslav 1:2

Jaro 2017 Mladá Boleslav – Teplice 1:1

Podzim 2017 Mladá Boleslav – Teplice 2:2

Jaro 2018 Teplice – Mladá Boleslav 1:1

Podzim 2018 Mladá Boleslav – Teplice 1:1

Jaro 2019 Teplice – Mladá Boleslav 0:2

Jaro 2019 (nadstavba) Teplice – Mladá Boleslav 0:8

Jaro 2019 (nadstavba) Mladá Boleslav – Teplice 1:1

Podzim 2019 Teplice – Mladá Boleslav 2:0

Podzim 2019 Mladá Boleslav – Teplice 3:1

Podzim 2020 Mladá Boleslav – Teplice 0:2

Jaro 2021 Teplice – Mladá Boleslav 1:3

Podzim 2021 Mladá Boleslav – Teplice 3:1

Podzim 2021 Teplice – Mladá Boleslav 0:1

Podzim 2022 Mladá Boleslav – Teplice 3:0

Jaro 2023 Teplice – Mladá Boleslav 1:1

Podzim 2023 Teplice – Mladá Boleslav 1:0

Jaro 2024 Mladá Boleslav – Teplice 1:2

Podzim 2024 Teplice – Mladá Boleslav 1:2

Jaro 2025 Mladá Boleslav – Teplice 2:1

Jaro 2025 (nadstavba) Mladá Boleslav – Teplice 1:0

Podzim 2025 Teplice– Mladá Boleslav 2:3

Jaro 2026 Mladá Boleslav – Teplice 0:0

Jaro 2026 (nadstavba) Mladá Boleslav – Teplice 0:2

O soupeři

Nejčastější výsledek byl 1:0

Z dosavadních osmačtyřiceti vzájemných prvoligových střetnutí, z nichž byly čtyři v nadstavbových skupinách (v květnových dnech 2019, 2025, 2026) Mladá Boleslav nad Teplicemi vyhrála dvaadvacetkrát (desetkrát doma a dvanáctkrát venku), Teplice porazily Boleslav dvanáctkrát (pětkrát doma a sedmkrát venku). Nerozhodně skončilo čtrnáct utkání (šest v Teplicích a osm v Boleslavi) a z nich tři bez jediného vstřeleného gólu. Celkové skóre 72:51 (průměr 2,61 gólu/utkání) vyznívá v boleslavský prospěch. Mladá Boleslav na domácím hřišti ze čtyřiadvaceti utkání porazila Teplice devětkrát, remizovala osmkrát a prohrála sedmkrát při souhrnném pozitivním skóre 33:29.

Nejčastějším výsledkem byla devětkrát výhra 1:0, pro Boleslav třikrát doma a dvakrát venku, pro Teplice dvakrát doma a dvakrát venku. Největším rozdílem vyhrála Boleslav v Teplicích 8:0 v květnu 2019 a Teplice doma nad Boleslaví 5:0 v dubnu 2015.



O soupeři

Dvě jarní neúspěšné konfrontace

Před rokem v sobotu 13. září 2025 v utkání osmého kola ročníku 2025-26 FK Teplice – FK Mladá Boleslav 2:3 (7. Pulkrab, 29. Auta – 21. Vojta z penalty, 38. Ševčík, 43. Vojta) padaly góly jen v prvním poločase. V prvním pololetí letošního roku byla Mladá Boleslav dvakrát zklamaná ze dvou utkání na domácím hřišti proti Teplicím. Nejprve v neděli 15. února remizovala 0:0 a potom v sobotu 23. května prohrála 0:2.

Jenom řídce zaplněné tribuny v chladném únorovém počasí sledovaly svižný kombinační fotbal bez jediného vstřeleného gólu FK Mladá Boleslav – FK Teplice 0:0. Pro Teplice to byl příjemný zisk jednoho venkovního bodu, pro Mladou Boleslav ztráta dvou domácích bodů. První minuty hrály oba týmy opatrně s úmyslem nedopustit se chyby a využít případnou nepřesnost soupeře, druhá polovina prvního dějství se odehrála podle mladoboleslavských not a převážně na teplické polovině hřiště. Ve druhém poločase se nezměnily obraz hry ani bezgólové skóre.

Sestava FK Teplice: Trmal – Audinis (31. Fortelný), Halinský, Večerka, Fully (67. Jakubko) – Kodeš, Bílek – Náprstek, Daniel Mareček (46. Kozák), Radosta – Zlatohlávek (76. Pulkrab). Připravení ještě byli hráči Krejčí, Jukl, Nyarko a brankáři Lichtenberg, Ludha. Nebyli disciplinárně potrestaný za 4 ŽK Švanda a zranění Jaroslav Harušťák, Takács, Auta, Riznič.

ŽK: Králik, Karafiát, Matoušek, Kolářík, Kabongo, Majer (trenér) - Audinis, Zlatohlávek, Trmal, Halinský, Fully, Fortelný.
Rozhodčí: Starý – Slavíček, Ježek
Diváků: 1024



O soupeři

Květnové utkání pátého kola nadstavby Chance Ligy FK Mladá Boleslav – FK Teplice 0:2 bylo pro oba týmy posledním soutěžního ročníku 2025-26. Prohrou mladoboleslavští fotbalisté sklouzli z jedenácté na třinácté místo v konečném pořadí Chance Ligy ročníku 2025-26. V bezmála třicetistupňovém vedru prosluněného sobotního odpoledne začalo utkání svižně. První dějství skončilo bez gólů. Po přestávce padaly jen do mladoboleslavské branky. V 64. minutě centr mladoboleslavského Pennera zachytil Fully a založil okamžitý teplický protiútok, v jehož finále osmnáctiletý rychlík Hopi utekl Harušťákovi, obešel mazácky Flodera a do opuštěné branky skóroval. V 66. minutě Hybše uvnitř vápna Švanda zastavil faulem a sudí Bohata nařídil pokutový kop, který Kolářík v 68. minutě poslal k pravé tyči, kam se Lichtenberg úspěšně vrhnul a největší mladoboleslavskou šanci na vyrovnání zmařil. Ve čtvrté přesčasové minutě marné dobývání protivníkovy branky skončilo teplickým brejkem, který proměnil Kozák v tříbodovou pojistku.

Sestava FK Mladá Boleslav: Floder – Mareš, Jan Harušťák (78. Ševčík), Karafiát (46. Matoušek), Hybš – Donát, Kozel – Kostka (60. Penner), Lehký (60. Langhamer), Kolářík – Klíma (46. Krulich). Připravení ještě byli hráči Solomon John, Kabongo, Králik, Penner, Šubert, Zouhar a brankář Vorel. Nebyli zranění Buryán, Macek, Ogungbayi, Pech.

Sestava FK Teplice: Lichtenberg – Jakubko, Takács (59. Kodeš), Fully – Švanda, Bílek (59. Lukáš Mareček), Fortelný (81. Večerka), Daniel Mareček, Riznič (46. Radosta) – Kozák, Zlatohlávek (46. Hopi). Připravený ještě byl brankář Ludha. Nebyli potrestaní Nyarko za vyloučení, Náprstek a Trmal za čtyři ŽK, zranění Danihel, Jaroslav Harušťák, Krejčí, Náprstek, Audinis.

Góly: 64. Hopi, 90. Kozák
Utkání se odehrálo bez napomínání žlutými kartami
Rozhodčí: Bohata – Novák, Pfeifer
Diváků: 912



O soupeři

Teplické příchody a odchody

Do Teplic v letošním posledním přestupním termínu na přelomu léta a podzimu přestoupili Marcel Čermák z FK Dukla Praha, Denys Taraduda ze slovenského FC Spartak Trnava, Artem Garzha z lotyšského BFC Daugavpils, Oskar Vioentiess z MFK Chrudimi, Václav Jančok z FC Vysočina Jihlava, Sebastian Pech z AC Sparta Praha, Abdourahman Badamosi z estonského Paide Linnameeskond. Dosavadní hostování završil přestupem Matej Riznič ze slovenského klubu FC Petržalka a Luděk Němeček se vrátil z hostování v SK Sokol Brozany.

Z Teplic přestoupili Jonáš Bzura do FK Viagem Ústí nad Labem, Richard Ludha do MFK Skalica, Patrik Kolář do SK Sokol Brozany, Jan Barát do FK Admira Praha. V Teplicích ukončili hostování Denis Halinský z SK Slavia Praha, Emmanuel Fully z SK Slavia Praha, Benjamin Nyarko z FC Slovan Liberec. Marek Beránek po návratu z hostování v MFK Chrudimi odešel hostovat do slovenského FC Slovan Galanta. Yehor Tsykalo po návrat z hostování v polském Stal Mielec a skončení teplické smlouvy odešel jako volný hráč do litevského FK Suduva Marijampolé. Po skončení teplických kontraktů se statuty volných hráčů odešli Lukáš Podaný do SEKO Louny, Jakub Hora do FK Varnsdorf a Vojtěch Macek do SK Štětí.

Letní přípravu zvládli bez prohry

Tepličtí fotbalisté začali na letošní podzimní sezónu v pondělí 22. června. Po kondičních testech v Praze trénovali a hráli střídavě v Proboštově, Dubí a Bystřanech. Na dvoutýdenní herní soustředění odcestovali do Rakouska.

Pět letních přípravných utkání absolvovali bez prohry, pouze v jednom, s druholigovou Příbramí remizovali v bezgólovém střetnutí. V dalších čtyřech zápasech nastříleli celkem jedenáct gólů.

Výsledky FK Teplice v letní přípravě 2026

Sobota 27. června (Komárov, okres Beroun): FK Teplice – FC Spartak Trnava 2:0
sobota 4. července (Dubí): FK Teplice – FK Příbram 0:0
středa 8. července (Blšany): FK Teplice – FC Silon Táborsko 3:0
pondělí 13. července (Kuchl, Rakousko): FK Teplice – FC Wacker Innsbruck 3:0
sobota 18. července (Hellmonstödt, Rakousko): FK Teplice – Ružomberok 3:0

Střelci teplických gólů v jarní přípravě 2026: 2 – Matyáš Kozák, Matěj Pulkrab, Matej Riznič, 1 – Marcel Čermák, Jan Fortelný, Ladislav Krejčí, Matěj Radosta, Tomáš Zlatohlávek

O soupeři

Teplice a Boleslav jsou sousedé v historickém pořadí

V historické tabulce tuzemské nejvyšší fotbalové ligy patří Mladá Boleslav i Teplice do elitní desítky z šestatřiceti evidovaných klubů, které ji hrály a hrají. Teplice jsou osmé s 1261 body, což je pro devátou Mladu Boleslav s 1014 body aktuálně nedostižná meta.

Sedmý Baník Ostrava před Teplicemi náskok 73 bodů. Za devátou Mladou Boleslaví zaostávají desátá brněnská Zbrojovka o 37 a jedenácté Slovácko o 46 bodů.

Boleslav doma, Teplice venku

V aktuálním ročníku 2026-27 Mladá Boleslav na svém hřišti hrála dosud čtyřikrát a vždy vítězně. Postupně přemohla pražskou Spartu 2:0, Slovácko 2:1, Ostravu 4:0 a brněnskou Zbrojovku 2:0. Bez domácí ztráty je jediná ze šestnácti prvoligových týmů a v redukovaném pořadí sestaveném pouze z domácích střetnutí druhá za pražskou Slavií, která na svém hřišti hrála už pětkrát. V předchozím soutěžním ročníku 2025-26 Chance Ligy byla Mladá Boleslav desátá v domácí bilanci. Z patnácti utkání čtyři vyhrála, šest remizovala, pět prohrála a při skóre 12:16 s osmnácti body to stačilo na desáté místo v souhrnném hodnocení domácí úspěšnosti v základní části. Z pěti květnových nadstavbových utkání hrála tři doma a ani jedno nevyhrála, remizovala se Zlínem 1:1, prohrála s pražskou Duklou 1:2 i s Teplicemi 0:2.

Teplice v minulém ročníku z patnácti venkovních utkání základního programu Chance Ligy 2025-26 vyhrály jen dvě, remizovaly osm a prohrály pět, což při skóre 15:21 a zisku 14 bodů byla čtvrtá nejhorší venkovní bilance ze šestnácti prvoligových týmů. V nadstavbovém programu hrály venku pouze dvakrát a vždy vítězně ve Zlíně 4:2. V současné podzimní sezóně 2026 si vedou na soupeřových hřištích znamenitě a mají čtvrtou nejlepší bilanci. Ze čtyř utkání tři vyhrály (Liberec 1:0, Zlín 3:1, Hradec Králové 2:0) a prohrály pouze na Spartě 1:4. Lépe si venku vedou pouze Olomouc, Liberec a Slavia.

MOL CUP

Jediný pohárový duel Boleslav s Teplicemi prohrála

Mladá Boleslav je šestým nejúspěšnějším týmem české pohárové soutěže. Ve čtyřiatřiceti ročnících ze tří finálových účastí (2010-11, 2012-13, 2015-16) proměnila dvě v zisk trofeje (2010-11, 2015-16). V aktuálním ročníku postoupila ve druhém kole přes divizní FK Meteor Praha VIII 4:0 (góly Buryán, Mareš, Letenay, Šubert) a ve třetím kole přes druholigový FK Třinec 3:0 (góly Buryán 2, Matoušek). V osmifinále se střetne na domácím hřišti s Bohemians Praha 1905.

FK Teplice je osmý nejúspěšnější klub ve čtyřiatřiceti ročnících české pohárové soutěže. Do finále se probojoval dvakrát a vždy ho zvládnul vítězně. Pohárovou trofej vyhrál v ročnících 2002-03 a 2008-09.

V aktuálním ročníku 2026-27 přešel na soupeřových hřištích přes divizní FC Křimice 2:1 (Jukl, Fortelný – Kraml) a druholigový FC Silon Táborsko 5:0 (Fortelný, Krejčí, Kozák, Zlatohlávek, Mareček). V osmifinále se střetne s prvoligovým severočeským rivalem FC Slovan Liberec na jeho hřišti.

Ve více než třicetileté historii českého poháru je zapsaný pouze jeden souboj mladoboleslavských s teplickými fotbalisty a to čtvrtfinále 7. dubna 2021: FK Teplice – FK Mladá Boleslav 2:1 (Moulis 2 – Takács).



MOL CUP

Osmifinále MOL Cup

Mladoboleslavští se v pohárovém osmifinále střetnou s vršovickými fotbalisty pouhé dva týdny po předchozí vzájemné dohrávce utkání 6. kola Chance Ligy, které se hrálo ve středu 14. října.

Kompletní program osmifinále MOL Cup ročníku 2026-27

úterý 27. října od 17 hodin: FC Slovan Liberec – FK Teplice
úterý 27. října od 19 hodin: SK Slavia Praha – FC Zbrojovka Brno
středa 28. října od 12,30 hodin: 1.SK Prostějov – FC Hradec Králové
středa 28. října od 14,30 hodin: FK Mladá Boleslav – Bohemians Praha 1905
středa 28. října od 16,30 hodin: 1.FC Slovácko – FK Pardubice
středa 28. října od 18,30 hodin: AC Sparta Praha – FC Baník Ostrava
FC Zlín – FC Vysočina Jihlava/FC Viktoria Plzeň (hraje se 28.10.2026)
středa 11. listopadu od 18 hodin: SK Artis Brno – FK Jablonec



Dohrávku v Ďolíčku rozhodl jeden trestňák

Ve středu 14. října dohrávka 6. kola Chance Ligy Bohemians Praha 1905 – FK Mladá Boleslav 1:0 byla pro oba týmy jubilejním desátým střetnutím v současném průběhu podzimní sezóny. Těsná prohra na čtvrté pozici Mladé Boleslavi v průběžném ligovém pořadí nic nezměnila. Utkání bylo z původního srpnového termínu odložené kvůli náhlé epidemii v mladoboleslavském mužstvu.

Začátek na trávníku vršovického Ďolíčku se povedl lépe domácím Bohemians. V 11. minutě Floder předal míč Zíkovi, který před vlastním vápnem uklouznul a následně zastavil Smrže faulem. Trestný kop z dvaceti metrů Čermák zamířil milimetrově přesně přes hráčskou zeď a míč od břevna sklouznul do mladoboleslavské sítě. Jak se v dalším průběhu utkání ukázalo byl to rozhodující moment. Mladoboleslavští sice získali územní převahu a hrálo se většinou na polovině Bohemians, chyběla však zdařilá koncovka. V prvním poločase promarnil dvě obrovské šance Langhamer, který se dvakrát ocitl sám před brankářem Frühwaldem, poprvé ve 29. minutě po Donátově obloučku a podruhé ve 41. minutě po Klímově přihrávce, ale ani jednou neskóroval. Ve druhém poločase pokračovala mladoboleslavská herní dominance nadále bez gólového zužitkování kombinačních akcí. Blízko skórování byl dvakrát střílející Šubert, v 53. i v 70. minutě jeho dělovky Frühwald pokaždé úspěšně vyrazil mimo brankovou konstrukci. Přestože mladoboleslavský tým v téměř všech statistických ukazatelích svého protivníka předčil, s výjimkou střelby gólů, odjel z vršovického Ďolíčku poražený, tudíž bez jediného bodu.



Sestava Bohemians Praha 1905: Frühwald – Havel, Lischka, Kadlec – Mirvald, Čermák (90. Heidenreich, Smrž (82. Obinaya), Květ (56. Černý), Javorček – Krobot (56. Pilař), Almási (82. Vala). Připravení byli hráči Banda, Kareem, Kovařík, Vondra, Zeman a brankář Reichl. Chyběli převážně ze zdravotních důvodů Pleštil, Sakala, Yasser, Jan Matoušek.

Sestava FK Mladá Boleslav: Floder – Donát, Karafiát (82. Buryán), Králik, Hybš – Špatenka (56. Kozel), Zíka – John (46. Kolářík), Langhamer (73. Havran), Šubert – Klíma. Připravení byli hráči Grygar, Harušťák, Letenay, Filip Matoušek, Pech, Zachoval a brankář Vorel. Chyběli ze zdravotních důvodů Mareš, Hora, Kadlec, Lehký, Ogungbayi.

Gól: 12. Čermák
ŽK: Smrž, Krobot, Lischka, Frühwald, Obinaya, Čermák – Zíka, Klíma, Šubert, Majer (trenér)
Rozhodčí: Panský – Pfeifer, Hurych
Diváků: 4943



Boleslavský Šubert kraluje kanonýrům

Mladoboleslavští v deseti odehraných zápasech aktuálního ročníku Chance Ligy 2026-27 nastříleli celkem sedmnáct gólů, což je pátý nejvyšší počet, stejně často skórovala Olomouc a častěji Teplice (18), Plzeň (20), Sparta (20) a Slavia (26).

Mladoboleslavská defenzivní bilance s třinácti obdrženými góly je také šestá nejlepší shodně s Hradcem Králové a Zbrojovkou Brno, lepší obranu vykazují Sparta (12), Bohemians (11), Jablonec (9), Liberec (6), Slavia (6).

Nejlepší střelci Chance Ligy v polovině října 2026: **6** – Martin Šubert (Mladá Boleslav), **5** – John Mercado (Sparta), Wiktor Nowak (Slavia), **4** – Josimar Alcócer (Sparta), John Auta (Teplice), Emmanuel Ayaosi (Slavia), Péter Baráth (Olomouc), Aleš Čermák (Bohemians), Ahmad Ghali (Olomouc), Tomáš Chorý (Slavia), Mojmír Chytil (Slavia), Christophe Kabongo (Plzeň), Jiří Klíma (Mladá Boleslav), Daniel Vašulín (Zbrojovka Brno). Třináct hráčů nastřílelo po třech gólech, dvaadvacet snajprů se trefilo dvakrát a pětasedmdesát střelců dalo po jednom gólu.

Po deseti ligových zápasech Mladá Boleslav má o jeden gól méně než Teplice.
V mladoboleslavském týmu se na sedmnácti gólech podílelo sedm různých střelců, když nejlepší z nich Martin Schubert je na čele žebříčku všech kanonýrů Chance Ligy. O teplickou porci osmnácti gólů se podělilo devět hráčů Teplic a jeden Hradce Králové.

Střelci FK Mladá Boleslav v podzimní sezóně 2026: 6 – Martin Šubert, **4** – Jiří Klíma, **3** – Solomon John, **1** – Josef Kolářík, David Kozel, Daniel Langhamer, Lukáš Letenay.

Střelci FK Teplice v podzimní sezóně 2026: **4** – John Auta, **3** – Lukáš Mareček, Matěj Pulkrab, **2** – Matěj Radosta, **1** – Marcel Čermák, Jan Fortelný, Idris Hopi, Jakub Jakubko, Tomáš Zlatohlávek, hradecký Filip Čihák do vlastní branky.



Fotbaloví hříšníci

V osmdesáti odehraných zápasech Chance Ligy ročníku 2026-27 vidělo žlutou kartu 173 hráčů a pět brankářů. Nejčastěji napomínaní už čtyřmi kartami jsou Josimar Alcócer (Sparta) a Jan Fortelný (Teplice). Třikrát žlutou kartu viděli Joselin Behiratche (Slovácko), Jakub Černín (Zlín), Sampson Dweh (Plzeň), Fallou Faye (Liberec), Ahmad Ghali (Olomouc), Neil Glossoa (Artis Brno), Emmanuel Godwin (Pardubice), Dominik Hollý (Jablonec), Miloš Kopečný (Zlín), Tihomir Kostadinov (Slovácko), David Lischka (Bohemians), Roman Macek (Sparta), Wiktor Nowak (Slavia), Marián Pišoja (Zlín), Vojtěch Smrž (Bohemians), Andrej Stojčevski (Slovácko) Vojtěch Stránský (Liberec), Martin Šubert (Mladá Boleslav), Mouhamed Traore (Pardubice), Kahuan Vinicius (Pardubice). Dvakrát bylo napomínaných dalších 59 a jednou 92 hráčů.

Žlutou kartou napomínaní hráči FK Mladá Boleslav: 3 – Martin Šubert 2 – Jiří Floder (brankář), Matěj Hybš, Jiří Klíma, Filip Matoušek, 1 – Solomon John, Martin Králik, Roman Macek (aktuálně už hráč Sparty), Jan Zíka.

Žlutou kartou napomínaní hráči FK Teplice: 4 – Jan Fortelný, 2 – Michal Bílek, Lukáš Mareček, Matěj Radosta, Matej Riznič, Oskars Vientiess, Tomáš Zlatohlávek, 1 – Artěm Harža, Idris Hopi, Josef Švanda, Dalibor Večerka.

Vyloučených už bylo třiadvacet hráčů: Joselin Beniratche (Slovácko), Ousman Ceesay (Slovácko), František Čech (Hradec Králové), Jakub Černín (Zlín), Tomáš Hellebrand (Zlín), Petr Hodouš (Liberec), Matěj Chaluš (Ostrava), Pavel Juroška (Slovácko), Mikuláš Konečný (Slavia), Jakub Kučera (Hradec Králové), Dávid Krčík (Plzeň), Vasil Kušej (Liberec), Tihomir Kostadinov (Slovácko), Louis Lurvik (Olomouc), Matěj Polidar (Jablonec), Dominik Preisler (Artis), David Puškáč (Slovácko), Vlasij Sinjavskij (Ostrava), Jevgenij Skyba (Ostrava), Ladislav Takács (Teplice), Jan Trédl (Pardubice), Mouhamed Traore (Pardubice), Denis Vavro (Plzeň).

Zvláštní statistickou kapitolou jsou žlutými kartami napomínaní trenéři: 3 – Martin Svědík (Zbrojovka Brno), 2 – Aleš Majer (Mladá Boleslav), 1 – Branislav Fodrek (Liberec), Zdenko Frťala (Teplice), Pavel Hapal (Olomouc), Luboš Kozel (Jablonec), Roman Nádvorník (Artis Brno), Roman Skuhravý (Ostrava).

Nejčastěji trestaným je tým libereckých fotbalistů, nejméně žlutých napomenutí mají jablonečtí fotbalisté: 24ŽK+2ČK – FC Slovan Liberec, 23ŽK+2ČK – FK Pardubice a FC Zlín, 21ŽK+2ČK – FC Viktoria Plzeň, 20ŽK+1ČK – FC Teplice, 19ŽK – Bohemians Praha 1905, 18ŽK+2ČK FC Hradec Králové, 18ŽK+1ČK – SK Slavia Praha, 17ŽK+6ČK 1.FC Slovácko, 16ŽK+3ČK – FC Baník Ostrava, 16ŽK – AC Sparta Praha a FK Mladá Boleslav, 14ŽK+1ČK – SK Sigma Olomouc a SK Artis Brno, 13ŽK – FC Zbrojovka Brno, 12ŽK+1ČK – FK Jablonec.

Chance LIGA

#	KLUB	Z	V	R	P	SKÓRE	B
1	SLAVIA	10	8	2	0	27:6	26
2	LIBEREC	10	6	2	2	13:6	20
3	SPARTA	10	5	0	4	18:12	18
4	ML. BOLESLAV	10	5	2	3	17:13	17
5	OLOMOUC	10	5	2	3	17:14	17
6	JABLONEC	10	5	2	3	12:9	17
7	TEPLICE	10	5	2	3	18:16	17
8	ZBROJOVKA	10	5	1	4	12:13	16
9	BOHEMIANS	10	4	3	3	11:11	15
10	HRADEC KR.	10	4	2	4	10:13	14
11	PLZEŇ	10	3	4	3	20:17	13
12	OSTRAVA	10	3	1	6	7:18	10
13	PARDUBICE	10	2	2	6	9:16	8
14	ARTIS	10	2	2	6	11:20	8
15	SLOVÁCKO	10	1	4	5	9:16	7
16	ZLÍN	10	0	1	9	8:20	1

Béčko je ve své třetiligové skupině třetí

Družstvo FK Mladá Boleslav B, jehož kádr tvoří převážně hráči s perspektivou posunutí se do prvoligového týmu, si vede dobře v B skupině třetí české fotbalové ligy. Po třetině odehraného ročníku 2026-27 je na třetím místě s odstupem pouhého jednoho bodu za druhými Zápy a prvním jabloneckým béčkem. Mladoboleslavští junioři z deseti mistrovských zápasů šest vyhráli, dva remizovali, dva prohráli se souhrnným skóre 25:10. V hodnocení domácích utkání jsou třetí nejlepší, i když na svém hřišti dvakrát prohráli. Venku v této podzimní sezóně ještě neprohráli.

Ve zbývajícím podzimním programu hrají postupně v Brozanech, doma s Čáslaví, venku proti béčku Teplic, doma proti béčku Pardubic a končí v Benátkách nad Jizerou.

Devatenáctiletí a sedmnáctiletí v elitních ligách

V nejvyšších tuzemských ligách starších a mladších dorostenců má FK Mladá Boleslav zastoupení v obou věkových kategoriích. Po třetině soutěžního ročníku 2026-27 je tým FK Mladá Boleslav U19 je v konkurenci šestnácti družstev na sedmém místě. Z deseti mistrovských utkání pět vyhrálo, jedno remizovalo, čtyři prohrálo se souhrnným skóre 21:18. Družstvo FK Mladá Boleslav U17 je páté. Z deseti utkání pět vyhrálo, tři remizovalo, dvě prohrálo se souhrnným skóre 24:19.

Ve zbývajícím podzimní programu ještě budou hrát doma proti pražské Slavii, v Olomouci, doma proti Hradci Králové, v Pardubicích a končí doma proti Plzni.

Osmnáctiletí a šestnáctiletí v druhé lize

V druhé dorostenecké lize hrají ve svých kategoriích v konkurenci dvaceti družstev FK Mladá Boleslav U18 a U16. V druhé lize starších dorostenců je mladoboleslavské družstvo třinácté a v druhé lize mladších dorostenců jedenácté.

Ve zbývajícím podzimní programu budou ještě hrát venku proti plzeňské Viktorii, Jablonci a pražské Dukle, doma proti Chrudimi, venku proti Hradci Králové, doma proti Pardubicím a nakonec venku proti pražskému Meteoru.



Ještě větší Megatipovačka o 125 milionů

Chance

zodpovědné hraní zh Ministerstvo financí varuje: Účastí na hazardní hře může vzniknout závislost! Zákaz účasti osob mladších 18 let na hazardní hře.

Wi-Fi MB

PROSTĚ SE PŘIPOJ!

Jsme vám blíže!

FiberHome

Optický internet

Digitální TV

IT Servis

Hot-line 24/7

+ Optický internet až 1000 Mb/s
+ Rychlost oběma směry
+ TV Archiv na 8 dní
+ Smlouva bez závazku

www.dragon.cz

DRAGON

TELEVIZI OD SKYLINKU A RYCHLÝ INTERNET

vám přináší **Dragon Internet**

WTA CANAL+ SPORT 2

F1 | nova SPORT

Official Broadcaster of Formula 1®

Premier League CANAL+ SPORT

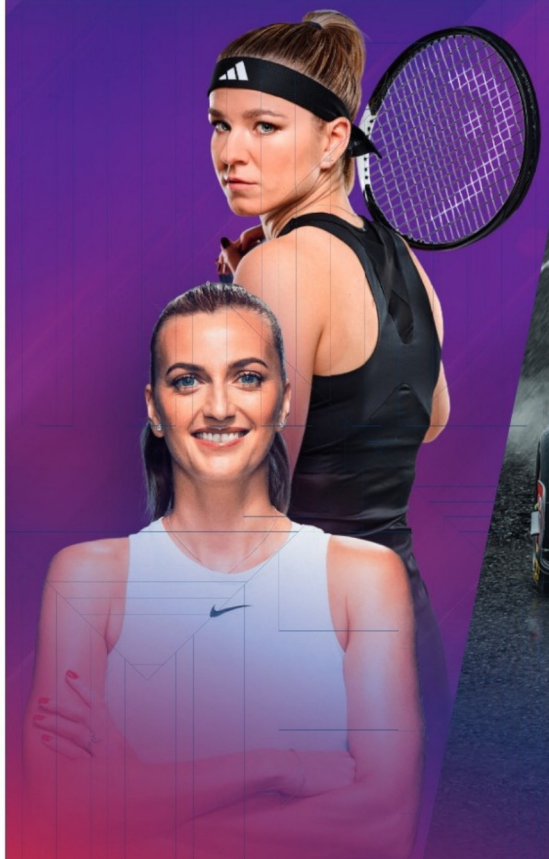





SKYLINK

The F1 FORMULA 1 logo, F1 logo, F1 and related marks are trademarks of Formula One Licensing BV, a Formula 1 company.

DRAGON INTERNET

www.dragon.cz

+420 326 706 156

e-mail: zakaznici@dragon.cz