SK SLAVIA PRAHA
VS FK MLADÁ BOLESLAV

24. 10. 2026 18:00
FORTUNA ARENA

Chance LIGA | XXIII. ROČNÍK | ČÍSLO 12 | 2026/2027

ZÁPASOVÝ ZPRAVODAJ

BOLEK



FKMB 1902

ŠKODA PEAQ

PRO VAŠE NEJVYŠŠÍ CÍLE

ŠKODA



Nová vlajková loď Škoda Peaq
nabízí jedinečný design, velkorysý interiér, objemný zavazadlový prostor
a pokročilé asistenční systémy pro Vaše pohodlí.

Dojezd až **646 km** | Zavazadlový prostor až **935 litrů** | Prostor až pro **7 členů posádky**

skoda-auto.cz /skodacr /skodacz /skodacz /@skodacr

Spotřeba: 14,8-18,6 kWh/100 km a Emise CO2: 0 g/km

Hodnoty spotřeb, emisí CO2 a dojezdu u nových vozů jsou zjištěny dle nového homologačního standardu WLTP a mohou se lišit dle motorizace a výbavy vozu.

FK Mladá Boleslav

ČÍSLO DRESU	JMÉNO	ROK NAROZENÍ	LZ	LVN	Z	VN
47	MAREK OBDRŽÁLEK	2007	0	0	0	0
42	VOJTĚCH VOREL	1996	1	1	52	14
59	JIŘÍ FLODER	1997	10	3	50	14

ČÍSLO DRESU	JMÉNO	ROK NAROZENÍ	LZ	LG	Z	G
3	MARTIN KRÁLIK	1995	11	0	194	8
13	DENIS DONÁT	2001	9	0	94	2
11	MATĚJ HYBŠ	1993	11	0	265	10
24	DOMINIK MAREŠ	2003	3	0	60	1
26	MATĚJ ZACHOVAL	2005	4	0	9	0
38	FILIP KOLÁŘ	2005	0	0	0	0
32	FILIP MATOUŠEK	2001	5	0	40	0
5	JAN HARUŠŤÁK	2005	0	0	2	0
44	ONDŘEJ KARAFIÁT	1994	11	0	246	6
27	ADAM KADLEC	2003	2	0	88	4
14	SAMUEL GRYGAR	2002	1	0	17	0
18	MAREK HAVRAN	2004	4	0	18	0
10	FILIP LEHKÝ	2006	0	0	28	2
76	JAN ZÍKA	2001	11	1	36	3
19	DAVID KOZEL	2001	8	1	27	2
20	SOLOMON JOHN	2001	11	3	89	12
21	MARTIN ŠUBERT	2002	11	6	36	7
28	DANIEL LANGHAMER	2003	11	1	65	3
41	JAN JINOCH	2006	0	0	0	0
49	JOSEF KOLÁŘÍK	2007	10	1	37	6
77	DAVID PECH	2002	2	0	67	4
90	VICTOR BOLUWATIFE OGUNGBAYI	2004	0	0	3	0
9	LUKÁŠ LETENAY	2001	7	1	62	8
17	FILIP ŠPATENKA	2004	7	0	47	1
23	JIŘÍ KLÍMA	1997	11	4	211	39
70	JAN BURYÁN	2005	9	0	28	3

ALEŠ MAJER - HLAVNÍ TRENÉR | VLADIMÍR POKORNÝ, MIROSLAV PODRAZKÝ, ZDENĚK ŠMEJKAL- ASISTENTI TRENÉRA | KRISTIAN JANKO - VEDOUCÍ FYZICKÉ PŘÍPRAVY | KAMIL ČONTOFALSKÝ - TRENÉR BRANKÁŘŮ | MAREK MATĚJOVSKÝ - VEDOUCÍ MUŽSTVA | DUŠAN FOJTÍK, DAVID KOPECKÝ, TEREZA VERNEROVÁ - FYZIOTERAPEUTI | VÁCLAV ŠTĚPÁN - KUSTOD | TOMÁŠ MAJER - MASÉR

LZ - POČET ZÁPASŮ V LIGOVÉM ROČNÍKU 26/27, LG - POČET GÓLŮ V LIGOVÉM ROČNÍKU 26/27, Z - CELKEM TÁPASŮ V LIZE, G - CELKEM GÓLŮ V LIZE, LVN - POČET VYCHYTANÝCH NUL V LIGOVÉM ROČNÍKU 26/27, VN - CELKEM VYCHYTANÝCH NUL V LIZE

SK Slavia Praha

ČÍSLO DRESU	JMÉNO	ROK NAROZENÍ	LZ	LVN	Z	VN
1	ONDŘEJ KOLÁŘ	1994	0	0	187	90
29	NAZAR DOMCHAK	2007	0	0	0	0
35	JAKUB MARKOVIČ	2001	11	6	86	29

ČÍSLO DRESU	JMÉNO	ROK NAROZENÍ	LZ	LG	Z	G
2	ŠTĚPÁN CHALOUPEK	2003	9	1	113	12
3	TOMÁŠ HOLEŠ	1993	8	1	310	25
4	DAVID ZIMA	2000	8	1	108	5
5	IGOH OGBU	2000	0	0	88	4
6	ANGE NGUESSAN	2003	6	0	34	0
14	SAMUEL ISIFE	2004	8	0	38	1
27	TOMÁŠ VLČEK	2001	8	0	85	2
39	DAVID JURÁSEK	2000	3	1	76	6
42	MIKULÁŠ KONEČNÝ	2006	7	0	31	0
43	ELIÁŠ PITÁK	2006	3	0	4	0
8	OSKAR KUBIAK	2006	0	0	0	0
15	MUBARAK SULEIMAN	2007	6	1	14	3
16	DAVID MOSES	2004	6	0	83	2
17	LUKÁŠ PROVOD	1996	10	0	185	26
20	EMMANUEL AYAOSI	2004	10	4	71	10
22	TOUMANI DIAKITÉ	2006	3	0	24	2
23	MICHAL SADÍLEK	1999	10	1	63	8
30	WIKTOR NOWAK	2004	11	5	11	5
32	PAVEL KAČOR	2006	6	0	25	2
10	DANIJEL ŠTURM	1999	10	1	23	6
13	MOJMÍR CHYTIL	1999	9	4	217	67
18	BRYAN OUANDA	2005	3	1	18	5
25	TOMÁŠ CHORÝ	1995	8	4	271	85
26	IVAN SCHRANZ	1993	7	0	214	51

JINDŘICH TRPIŠOVSKÝ - HLAVNÍ TRENÉR | ZDENĚK HOUŠTECKÝ, MILAN KERBR, PAVEL ŘEHÁK - ASISTENTI TRENÉRA | ŠTĚPÁN KOLÁŘ - TRENÉR BRANKÁŘŮ | STANISLAV VLČEK - VEDOUCÍ MUŽSTVA | LUDVÍK MAIER - FYZIOTERAPEUT | TOMÁŠ MAJER - MASÉR

LZ - POČET ZÁPASŮ V LIGOVÉM ROČNÍKU 26/27, LG - POČET GÓLŮ V LIGOVÉM ROČNÍKU 26/27, Z - CELKEM TÁPASŮ V LIZE, G - CELKEM GÓLŮ V LIZE, LVN - POČET VYCHYTANÝCH NUL V LIGOVÉM ROČNÍKU 26/27, VN - CELKEM VYCHYTANÝCH NUL V LIZE



Vzájemné zápasy

Podzim 2004 Mladá Boleslav – Slavia Praha 1:1
Jaro 2005 Slavia Praha – Mladá Boleslav 2:2
Podzim 2005 Slavia Praha – Mladá Boleslav 2:1
Jaro 2006 Mladá Boleslav – Slavia Praha 4:1
Podzim 2006 Mladá Boleslav – Slavia Praha 1:3
Jaro 2007 Slavia Praha – Mladá Boleslav 1:1
Podzim 2007 Slavia Praha – Mladá Boleslav 1:1
Jaro 2008 Mladá Boleslav – Slavia Praha 0:2
Podzim 2008 Mladá Boleslav – Slavia Praha 0:0
Jaro 2009 Slavia Praha – Mladá Boleslav 3:3
Podzim 2009 Slavia Praha – Mladá Boleslav 1:1
Jaro 2010 Mladá Boleslav – Slavia Praha 0:1
Podzim 2010 Slavia Praha – Mladá Boleslav 1:0
Podzim 2010 Mladá Boleslav – Slavia Praha 3:1
Podzim 2011 Slavia Praha – Mladá Boleslav 1:1
Jaro 2012 Mladá Boleslav – Slavia Praha 3:2
Podzim 2012 Mladá Boleslav – Slavia Praha 1:0
Jaro 2013 Slavia Praha – Mladá Boleslav 1:1
Podzim 2013 Slavia Praha – Mladá Boleslav 0:4
Jaro 2014 Mladá Boleslav – Slavia Praha 3:1
Podzim 2014 Mladá Boleslav – Slavia Praha 2:1
Jaro 2015 Slavia Praha – Mladá Boleslav 3:4
Podzim 2015 Slavia Praha – Mladá Boleslav 1:1
Jaro 2016 Mladá Boleslav – Slavia Praha 2:1
Podzim 2016 Slavia Praha – Mladá Boleslav 2:1
Jaro 2017 Mladá Boleslav – Slavia Praha 1:2
Podzim 2017 Slavia Praha – Mladá Boleslav 4:0
Jaro 2018 Mladá Boleslav – Slavia Praha 0:3
Podzim 2018 Mladá Boleslav – Slavia Praha 0:1
Podzim 2018 Slavia Praha – Mladá Boleslav 3:2
Podzim 2019 Slavia Praha – Mladá Boleslav 1:0
Jaro 2020 Mladá Boleslav – Slavia Praha 0:1
Podzim 2020 Slavia Praha – Mladá Boleslav 1:0
Jaro 2021 Mladá Boleslav – Slavia Praha 0:3
Podzim 2021 Mladá Boleslav – Slavia Praha 0:2
Podzim 2021 Slavia Praha – Mladá Boleslav 2:0
Podzim 2022 Slavia Praha – Mladá Boleslav 2:1
Jaro 2023 Mladá Boleslav – Slavia Praha 1:1
Podzim 2023 Mladá Boleslav – Slavia Praha 0:1
Podzim 2023 Slavia Praha – Mladá Boleslav 2:0
Jaro 2024 nadstavba Slavia Praha – Mladá Boleslav 4:0
Podzim 2024 Mladá Boleslav – Slavia Praha 0:2
Jaro 2025 Slavia Praha – Mladá Boleslav 1:0
Podzim 2025 Mladá Boleslav – Slavia Praha 1:3
Jaro 2025 Slavia Praha – Mladá Boleslav 4:0

O soupeři

Více než deset let čekání na výhru

Mladá Boleslav téměř jedenáct let pražskou Slavii neporazila. Naposledy nad ní vyhrála doma v sobotu 5. března 2016. Od té doby v jedenadvaceti ligových zápasech nevyhrála, když prohrála jedenáctkrát ve Vršovicích, devětkrát doma a pouze jednou remizovala doma 1:1 v neděli 9. dubna 2023, což byl zisk jednoho bodu po předchozích dlouhých pětaosmdesáti měsících půstu. Od té doby zase v konfrontaci se Slavií nebrala v sedmi zápasech ani bod, dokonce nevstřelila ani jeden gól ze hry, jediný gól v tomto období dal v loňském srpnu Vojta z pokutového kopu.

Ze všech dosavadních pětačtyřiceti vzájemných utkání o prvoligové body vyhrála Boleslav devět a Slavia pětadvacet, nerozhodně skončilo jedenáct. Celkové skóre je 77:45 ve slávistický prospěch se střeleckým průměrem 2,71 gólu/utkání. Jenom jedno z pětačtyřiceti utkání se odehrálo zcela bez gólů, a to na mladoboleslavském trávníku před osmnácti lety v pondělí 27. října 2008.

Nejčastějším výsledkem bylo devětkrát 1:0, Boleslav tak vyhrála jednou doma, Slavia čtyřikrát doma i čtyřikrát venku. Osmkrát se hrálo nerozhodně 1:1, šestkrát na Slavii a dvakrát v Mladé Boleslavi.

Z předchozích třiadvaceti utkání hraných na slávistickém trávníku třináct vyhrála Slavia, osm skončilo remízou a jen dva vyhrála Boleslav při skóre 43:24. Na slávistickém hřišti mladoboleslavští fotbalisté nebodovali jedenáct roků, naposledy se jim dařilo v kalendářním roce 2015, v pátek 13. března vyhráli 4:3 a v sobotu 12. září remizovali 1:1.



O soupeři

Dvě prohry v minulém ligovém ročníku

Černou sérii uplynulých deseti let mladoboleslavských fotbalistů v soupeření se slávisty nenarušila dvě vzájemná utkání posledního ligového ročníku. Po výsledcích v sobota 30. srpna 2025 FK Mladá Boleslav – SK Slavia Praha 1:3 a v sobota 7. února 2026 SK Slavia Praha – FK Mladá Boleslav 4:0 bilance v ročníku 2025-26 Chance Ligy vyzněla pro Mladou Boleslav velmi nepříznivě bez jediného bodu se skóre 1:7.

Utkání 7. ligového kola v loňském srpnu FK Mladá Boleslav – SK Slavia Praha 1:3 začalo svižně a důrazně. Ve 14. minutě první slávistický roh rozehrál Sadílek a hlavou do boleslavské branky nasměroval Chytil. Po těsně prohraném poločase Boleslavští začali druhý s ofenzivní chutí. Ve 48. minutě gólman Staněk podrazil dorážejícího Prebsla a sudí Starý neváhal s nařízením pokutového kopu. Ve 49. minutě Mackovu střelu k pravé tyči Staněk vystihl. Po intervenci VARu se však pokutový kop opakoval. Míč si tentokrát vzal Vojta a v 52. minutě po zemi k levé tyči pokutový kop proměnil ve vyrovnávací gól, i když Staněk směr letu vystihl, ale proti razantní ráně neuspěl. V 73. minutě Provodův ostrý míč po zemi z levé strany do brankoviště Chaloupek důrazným skluzem dorazil do mladoboleslavské branky. V nastaveném čase pár sekund před koncem Kušej přihrál do křídla Provodovi, ten nezištně předložil Schranzovi, jenž z pozice sám před brankou prostřelil Flodera. I když akce zaváněla ofsajdem, tak VAR gól posvětil…

Sestava FK Mladá Boleslav: Floder – Prebsl, Donát (74. Kostka), Králik, Matoušek – Macek (84. Kolářík), Pech (46. Langhamer) – Solomon (65. Michal Ševčík), Zíka, Penner (84. Klíma) – Vojta. Připravení ještě byli hráči Fulnek, Hora, Král, Krulich, Zachoval a brankář Kořán. V disciplinární trestu za vyloučení Kozel, zranění Mandous, Mareček, Mareš, Haliti.

Sestava SK Slavia Praha: Staněk – Holeš, Ogbu (46. Chaloupek), Bořil (78. Hashioka) – Douděra, Oscar, Moses (54. Zafeiris), Sadílek (62. Schranz) – Kušej, Provod – Chytil (78. Zmrzlý). Připravení byli hráči Mbodji, Sanyang, Teah, Toula, Vorlický a brankář Markovič. V disciplinárním trestu za vyloučení Chorý, zranění Batos, Javorček, Petr Ševčík, Vlček, Zima.

Góly: 52. Vojta (z pokutového kopu) – 14. Chytil, 73. Chaloupek, 90. Schranz
ŽK: Langhamer – Staněk, Ogbu, Sadílek
Rozhodčí: Starý – Kubr, Váňa
Diváků: 4271

O soupeři

V utkání 21. kola Chance Ligy SK Slavia Praha – FK Mladá Boleslav 4:0 se ve vršovické Fortuna Aréně zázrak nekonal, obhájce mistrovského titulu a ligový lídr propastný odstup osmadvaceti bodů od týmu ze třínácté příčky potvrdil jednoznačnou výhrou. Na lavičkách v realizačních týmech chyběli slávistický asistent hlavního trenéra Pavel Řehák a mladoboleslavský hlavní trenér Aleš Majer, oba si odpykávali disciplinární tresty za čtyři žluté karty. Ve 4. minutě slávistický gólman Staněk lajdáckou rozehrávkou nastřelil protihráče Matouška, od něho odražený míč však ještě před brankovou čárou zachytil. Na druhé straně hřiště v 9. minutě Juráskův centr zleva Chorý mezi Donátem a Králikem hlavou nasměroval nezadržitelně do mladoboleslavské sítě. Ve 28. minutě nečekanou Chorého střelu z pětadvaceti metrů Hybš hlavou vychýlil mimo Floderův dosah. Druhý poločas pokračoval oboustranně ofenzivní hrou. Ze slávistické strany o poznání nebezpečnější, v mladoboleslavském provedení bez účinné koncovky. V 58. minutě Chorý na půlící čáře zablokoval Králika, kolem kterého prosvištěl Douděrův pas na Sadílka, jenž sólo přes půlku hřiště završil obstřelením Flodera. V úplně poslední ze tří nastavených minut Chaloupek zastavil mladoboleslavskou akci nepotrestaným faulem a v navazujícím protiútoku Cham poslal do brejku Suleimana, který úspěšným zakončením podle Flodera uzavřel skóre utkání.

Sestava SK Slavia Praha: Staněk – Holeš, Chaloupek, Bořil – Douděra (61. Isife), Bužek (86. Suleiman), Sadílek, Jurásek – Sanyang (61. Kušej), Provod (61. Cham) – Chorý (68. Prekop). Připravení byli hráči Isaiah, Mbodji, Pikolon, Schranz a brankář Markovič. Chyběli disciplinárně potrestaný Oscar Dorley a ze zdravotních důvodů Chytil, Javorček, Moses, Petr Ševčík, Vlček, Zima, Ogbu.

Sestava FK Mladá Boleslav: Floder – Donát, Králik, Hybš – Matoušek, Zíka, Macek (46. Pech), Šubert (46. Penner) – Michal Ševčík (60. Kolařík), Solomon (60. Lehký) – Buryán (82. Lamghamer). Připravení ještě byli hráči Mareš, Hora, Kostka, Kolářík, Kozel, Zachoval a brankář Vorel. Nebyli Karafiát (zranění), Zouhar (hrál za béčko), Jovanoski (chytal za béčko), Klíma (zranění), Harušťák (zranění), Krulich (zranění), Haliti (zranění).

Góly: 9. a 28. Chorý, 58. Sadílek, 90. Suleiman
ŽK: Douděra, Isife
Diváků: 17250

O soupeři

V létě více hráčů odešlo, než přišlo

Z tuzemských klubů se tradičně v posledních letech hráčský kádr pozměňuje nejvíce v pražské Slavii. V létě 2026 její kabinu opustily více než tři desítky hráčů. Přibližně třikrát větší počet, než do Slavi přišel.

Do SK Slavia Praha přestoupili Danijel Šturm z SK Sigma Olomouc, Emmanuel Ayaosi z MFK Karviná, Pavel Kačor z MFK Karviná, Ange N´Guessan z FC Slovan Liberec, Toumani Diakite z FC Slovan Liberec, Wiktor Nowak z polského Górnik Zabrze, Oskar Kubiak z polského MZKS Arka Gdynia, Nazar Domchak z ukrajinského FC Karpaty Lviv. Do Slavie se z hostování vrátili Mikuláš Konečný z FK Pardubice, Adam Rezek z FC Sellier&Bellot Vlašim, Adsonija Ouanda z 1.FC Slovácko a Hamidou Kante z FC Baník Ostrava.

Z SK Slavia Praha přestoupili David Douděra do amerického FC Cincinnati, Erik Prekop do polského Górnik Zabrze, Alexandr Bužek do FC Slovan Liberec, Filip Horský do 1.FC Slovácko, Marek Naskos do FC Sellier&Bellot Vlašim, Simion Michez do belgického KV Mechelen, Oscar Dorley do saudskoarabského At-Taawoun FC. Předchozí hostování završili přestupem Jan Sirotník do FK Viktoria Žižkov, Ondřej Zmrzlý do polského Górnik Zabrze, Dominik Pech do švýcarského BSC Young Boys Bern. Po ukončení hostování ve Slavii se Muhammed Cham vrátil do tureckého Trabzonspor, Muhamed Tijani se vrátil do Nyiregyhaza Spartacus FC a vzápětí přestoupil do maďarského Újpest FC.

Po skončení smlouvy se statutem volného hráče ze Slavie odešli Boris Koffi do francouzského Evian Thonon Gaillard FC, Jan Bořil do FC Slovan Liberec, Petr Ševčík do FC Zbrojovka Brno.

Na hostování ze Slavie odešli Vasil Kušej do FC Slovan Liberec, Samuel Pikolon do FC Sellier&Bellot Vlašim, Dominik Javorček do Bohemians Praha 1905, Youssoupha Mbodji do belgického SV Zulte-Waregem, Youssoupha Sanyang do SK Artis Brno, Jindřich Staněk do saudskoarabského Al Hazm FC, Tomáš Jelínek pokračuje v hostování v FK Pardubice. Daniel Šmiga po skončení hostování v Příbrami přestoupil do FC Zlín, Eric Hunal po přestupu z FK Dukla Praha do Slavie vzápětí ze dne na den přestoupil do FC Zbrojovka Brno, Elmedin Rama po skončení hostování v FC Sellier&Bellot Vlašim a ukončení smlouvy ve Slavii odešel jako volný hráč do polského MZKS Arka Gdynia, Lukáš Vorlický po skončení hostování v FC Zbrojovka Brno přestoupil do 1.FC Slovácko, Emmanuel Fully po skončení hostování v FK Teplice přešel hostovat do SK Artis Brno, Neil Glossoa po přestupu z francouzského FC Pau odešel hostovat do SK Artis Brno, Albert Labík po skončení hostování v MFK Karviná přestoupil do SK Artis Brno, Vladimir Perišič po ukončení hostování v FC Košice přestoupil do SK Artis Brno, Jan Lacko po ukončení hostování v MFK Chrudim přestoupil do SK Kladno, Daiki Hashioka po skončení hostování v belgickém KAA Gent přešel hostovat do německého 1.FC Mönchengladbach, Šimon Sloníček po návratu z hostování v MFK Karviná přešel hostovat do 1.FC Slovácko, Gibril Sosseh po ukončení hostování v Bohemians Praha 1905 přešel hostovat do 1.FC Slovácko, Timothy Ouma po návrat z hostování v polském Lech Poznaň přešel na hostování do anglického Charlton Athletic FC, Denis Halinský po návratu z hostování v FK Teplice přešel na hostování do FK Pardubice, Sahmkou Camara po návratu z hostování v MFK Karviná přestoupil do slovenského ŠK Slovan Bratislava.

O soupeři

V létě dvě rakouská soustředění

Padesátiletý Jindřich Trpišovský v letošním roce naplánoval již devátou letní přípravu z pozice hlavního trenéra SK Slavia Praha. Jeho svěřenci absolvovali dvě soustředění v Rakousku, první zaměřené kondičně v Aigenu (17. – 26. června) a druhé s převažující herní náplní v Kollerschlagu (3.-13. července).

Slavia ze šesti letních přípravných utkání vyhrála až poslední dvě, z předchozích čtyř dvě prohrála a dvě remizovala, to vše s pozitivním souhrnným skóre 9:6. O devět nastřílených gólů se podělilo sedm různých hráčů.

Výsledky přípravy SK Slavia Praha v létě 2026

sobota 20. června (Oberdorfer Arena Gunskirchen: SK Slavia Praha – FK Dynamo Kyjev 1:1
středa 1. července (Radotín): SK Slavia Praha – FC Sellier&Bellot Vlašim 1:2
neděle 5. července (Ansfelden): SK Slavia Praha – KC Wieczysta Kraków 2:2
sobota 11. července (Melk): SK Slavia Praha – ŠK Slovan Bratislava 0:1
neděle 12. července (Rohrbach): SK Slavia Praha – MFK Ružomberok 3:0
sobota 18. července (Norimberk): SK Slavia Praha – Olympique Lyon 2:0

Góly SK Slavia Praha v letní přípravě 2026: 2 – Adonija Ouanda, Ivan Schranz, 1 – Neil Glossoa, Samuel Isife, Samuel Pikolon, Danijel Šturm, Youssoupha Sanyang.



O soupeři

Slavia doma, Boleslav venku

V uplynulém ročníku 2025-26 měla Slavia nejlepší domácí bilanci ze všech šestnácti prvoligových týmů. Z patnácti utkání ve své Fortuna Aréně vyhrála dvanáct, remizovala tři a se souhrnným skóre 35:10 nasbírala 39 bodů, což bylo o tři více než druhá doma nejlepší Sparta. V nadstavbové skupině o titul hrála doma třikrát, postupně prohrála se Spartou 0:3, rozdrtila Jablonec 5:1 a porazila Plzeň 3:0. V současné podzimní sezóně 2026 je v domácí bilanci nečekaně až druhá, když ze šesti utkání vyhrála čtyři, remizoval dvě a se skóre 15:5 získala o jeden bod méně než Mladá Boleslav, která z pěti domácích utkání pět vyhrála a se skóre 11:1 získala patnáct bodů.

Mladá Boleslav měla v uplynulém ročníku Chance Ligy 2025-26 desátou venkovní bilanci se čtyřmi výhrami, pěti remízami, šesti prohrami a skóre 21:24 v konkurenci šestnácti týmů základní části. Ze dvou dalších venkovních zápasů nadstavbové skupiny jeden vyhrála a jeden remizovala. V současné podzimní sezóně Mladá Boleslav z šesti venkovních zápasů vyhrála pouze v Brně nad Artisem 4:2, remizovala v Olomouci 2:2 a v Pardubicích 1:1, další tři prohrála postupně v Liberci i v Plzni shodně 0:3, na Bohemians 0:1. V posledních třech zápasech na hřištích soupeřů neskórovala. S pěti získanými body a skóre 7:12 má šestou nejhorší venkovní bilanci.



MOL CUP

Slavia druhá nejúspěšnější v pohárové historii

SK Slavia Praha je po AC Sparta Praha druhým nejúspěšnějším klubem v historii čtyřiatřiceti ročníků české pohárové soutěže. Druhou nejprestižnější trofej tuzemského fotbalu získaly Sparta osmkrát a Slavia sedmkrát. V letošním ročníku 2026-27 MOL Cupu podle předpokladů Slavia postoupila přes třetiligový FK Varnsdorf výhrou 5:1, když ke Schranzově hattricku přidali po góle Rajnoha a Konečný. V říjnovém osmifinále se střetne o postup do čtvrtfinále s prvoligovým soupeřem FC Zbrojovka Brno.

V uplynulých dvaceti letech se pražská Slavia s Mladou Boleslaví v českém poháru potkaly jen jednou, a to v semifinále 17. dubna 2018. Střetnutí SK Slavia Praha – FK Mladá Boleslav 2:0 po bezgólovém poločase rozhodli ve 48. minutě Hušbauer a v 56. minutě Stoch. Slavia postoupila do finále a v něm přemohla Jablonec 3:1 (14. a 39. Tecl, 90. Stoch – 34. Pernica). Tehdy se radovala ze čtvrtého zisku trofeje, kterou potom v následujících letech vyhrála ještě třikrát.



MOL CUP

Ve sváteční středě pohár Boleslavi proti Bohemians

Střetnutí osmifinále české pohárové soutěže MOL Cup ročníku 2026-27 FK Mladá Boleslav – Bohemians Praha 1905 se koná ve středu 28. října 2026 od 14,30 hodin na hřišti v areálu mladoboleslavského Městského stadionu. Pro oba týmy to bude po dvou týdnech opakování duelu o prvoligové body, které ve vršovickém Ďolíčku ve středu 14. října těsně 1:0 vyhráli Bohemians. Pro mladoboleslavské fotbalisty tudíž příležitost k odvetě…

Oba týmy do osmifinále MOL Cup postoupily přes soupeře z nižších soutěží. Roli favoritů splnily na rozdíl od prvoligové Olomouce a druholigového obhájce trofeje Karvinou, které už senzačně vypadly.

Mladá Boleslav na hřišti pražského Meteoru postoupila přes účastníka 4. české ligy přesvědčivou výhrou 4:0 góly Buryána, Mareše, Letenaye, Šuberta a přes druholigového nováčka FK Třinec 3:0, kterému dal dva góly Buryán a jeden Matoušek. Ve statistickém bilancování je Mladá Boleslav aktuálně pátým nejúspěšnějším týmem české pohárové soutěže. Ve čtyřiatřiceti ročnících ze tří finálových účastí (2010-11, 2012-13, 2015-16) proměnila dvě v zisk trofeje (2010-11, 2015-16).

Bohemians vyhráli nejprve v třetiligových Zápech 3:2 góly Krobota, Valy a Almásiho, potom v třetiligovém Vsetíně 5:0, kde Krobot skóroval čtyřikrát a jednou se k němu přidal Vondra. V oficiální statistice české pohárové soutěže jsou Bohemians Praha 1905 jedenadvacátí. Jejich největším úspěchem byly pouze dvě semifinálové účasti (2018-19 a 2022-23).

Vzájemná pohárová střetnutí v uplynulých deseti letech

Čtvrtfinále 4. dubna 2017: Bohemians Praha 1905 – FK Mladá Boleslav 1:1 (penalty 3:4)
Osmifinále 26. února 2025: FK Mladá Boleslav – Bohemians Praha 1905 0:2
Osmifinále 5. listopadu 2025: Bohemians Praha 1905 – FK Mladá Boleslav 0:0 (penalty 4:5)

Program osmifinále MOL Cup ročníku 2026-27

úterý 27. října od 17 hodin: FC Slovan Liberec – FK Teplice
úterý 27. října od 19 hodin: SK Slavia Praha – FC Zbrojovka Brno
středa 28. října od 12,30 hodin: 1.SK Prostějov – FC Hradec Králové
středa 28. října od 14,30 hodin: FK Mladá Boleslav – Bohemians Praha 1905
středa 28. října od 16,30 hodin: 1.FC Slovácko – FK Pardubice
středa 28. října od 18,30 hodin: AC Sparta Praha – FC Baník Ostrava
FC Zlín – FC Vysočina Jihlava/FC Viktoria Plzeň (hraje se 28.10.2026)
středa 11. listopadu od 18 hodin: SK Artis Brno – FK Jablonec

Podzimní domácí neporazitelnost trvá

V utkání 11. kola Chance Ligy FK Mladá Boleslav – FK Teplice 1:0 se střetly týmy se shodným sedmnáctibodovým ziskem, čtvrtá Boleslav proti sedmým Teplicím. O body se urputně bojovalo do poslední sekundy. Po těsné výhře si Boleslav polepšila na třetí a Teplice sklouzly na osmé místo v prvoligovém pořadí.

Utkání zahájily oba týmy svižně, ovšem nečekaně často nepřesně a více než deset minut byli brankáři bez práce. První zásah si připsal mladoboleslavský gólman Vorel při své podzimní premiéře ve 12. minutě likvidací Fortelného střely. Ve 24. minutě druhý mladoboleslavský roh Hybš rozehrál na krátko Langhamerovi, párkrát si míč vyměnili, až ho předali Zíkovi, jehož přízemní střela proletěla houštinou bránících i útočících nohou a zapadla k pravé tyči. Později se ukázalo, že první Zíkův podzimní zápis do střelecké statistiky zůstal v tomto utkání jediným, i když průběh druhého poločasu byl dramatický do poslední minuty. Útoky se přelévaly z jedné strany na druhou, jeden nebezpečnější než druhý. Blízko úspěchu byl v 64. minutě Šubert, který po levém křídle utekl teplické obraně a prostřelil Trmala, ale míč skončil na levé tyči. Následně jej trenér Mareš vystřídal Koláříkem a tak po deseti kolech král kanonýrů celé Chance Ligy vyšel ve třetím zápase za sebou bez gólové trefy. V 68. minutě Králikovu kolmici Zíka nepřevzal, míče se zmocnil soupeř a rychlý protiútok vyvrcholil sólem Hopiho, kterého famózně vychytal Vorel. V 71. minutě Riznič utekl Zíkovi podle postranní lajny a po jeho centru Čermák nastřelil pravou tyč Vorlovy branky. V 72. minutě John zleva utekl protihráči a po jeho přihrávce Kozel z deseti metrů líznul břevno teplické branky. V 75. minutě po Koláříkově centru Letenay hlavou z malého vápna těsně minul branku. Boleslavští těsnou výhrou protáhli domácí neporazitelnost na pět zápasů.



Sestava FK Mladá Boleslav: Vorel – Matoušek, Karafiát, Králik, Hybš – Kozel, Zíka (73. Donát) – John (85. Zachoval), Langhamer (85. Špatenka), Šubert (67. Kolářík) – Klíma (73. Leternay). Připravení ještě byli hráči Jan Harušťák, Grygar, Havran, Buryán a brankář Floder. Chyběli převážně ze zdravotních důvodů Pech, Hora, Kadlec, Lehký, Mareš, Ogungbayi.

Sestava FK Teplice: Trmal – Švanda, Vientiess, Večerka, Riznič – Fortelný (59. Jukl), Lukáš Mareček, Daniel Mareček (66. Čermák), Radosta (59. Hopi) – Auta (79. Krejčí), Kozák (79. Zlatohlávek). Připravení ještě byli hráči Jakubko, Bílek, Badamosi, Jaroslav Harušťák, Takács a brankář Lichtenberg. Chyběli ze zdravotních důvodů Audinis, Danihel, Pulkrab, Svatek.

Gól: 24. Zíka
ŽK: Langhamer, Matoušek – Fortelný, Kozák
Rozhodčí: Trska – Pečenka, Bělák
Diváků: 2016



Šubertovi přibývá pronásledovatelů

Na čele prvoligových kanonýrů se drží mladoboleslavský Martin Šubert, ačkoliv už tři zápasy neskóroval. Poslední jeho příspěvek do gólové statistiky pochází z 19. září, kdy se trefil do branky brněnské Zbrojovky. Za jeho zády přibylo pronásledovatelů, s odstupem jedné trefy už jsou čtyři (plzeňský Kabongo, sparťanský Mercado, slávistický Nowak a brněnský Vašulín).

Nejlepší střelci Chance Ligy v polovině října 2026: po jedenáctém kole 2026: **6** – Martin Šubert (Mladá Boleslav), **5** – Christophe Kabongo (Plzeň), John Mercado (Sparta), Wiktor Nowak (Slavia), Daniel Vašulín (Zbrojovka Brno), **4** – Josimar Alcócer (Sparta), John Auta (Teplice), Emmanuel Ayaosi (Slavia), Aleš Čermák (Bohemians), Ahmad Ghali (Olomouc), Tomáš Chorý (Slavia), Mojmír Chytil (Slavia), Jiří Klíma (Mladá Boleslav). Třináct hráčů nastřílelo po třech gólech, třiadvacet snajprů se trefilo dvakrát a jedenaosmdesát střelců dalo po jednom gólu.

Mladoboleslavští v jedenácti odehraných zápasech aktuálního ročníku Chance Ligy 2026-27 nastříleli celkem osmnáct gólů, což je čtvrtý nejvyšší počet, stejně často skórovala Olomouc, a Teplice, častěji Plzeň (23), Sparta (20) a Slavia (26).

Mladoboleslavská defenzivní bilance s třinácti obdrženými góly je šestá nejlepší shodně s Hradcem Králové, lepší obranu vykazují Jablonec (12), Sparta (12), Bohemians (11), Liberec (7), Slavia (6).

V odehraných jedenácti ligových zápasech ročníku 2026-27 nastřílela Mladá Boleslav osmnáct a Slavia Praha šestadvacet, to znamená o osm gólů více.

Góly FK Mladá Boleslav: 6 – Martin Šubert (na čele žebříčku všech kanonýrů Chance Ligy), **4** – Jiří Klíma, **3** – Solomon John, **1** – Josef Kolářík, David Kozel, Daniel Langhamer, Lukáš Letenay, Jan Zíka.

Góly SK Slavia Praha: 5 – Wiktor Nowak, **4** – Emmanuel Ayaosi, Tomáš Chorý, Mojmír Chytil, **1** – Tomáš Holeš, Štěpán Chaloupek, David Jurásek, Adonija Ouanda, Michal Sadílek, Mubarak Emmanuel Suleiman, Danijel Šturm, David Zima a teplický Oskars Vientiess do vlastní branky.



Fotbaloví hříšníci

V sedmaosmdesáti odehraných zápasech Chance Ligy ročníku 2026-27 (bez odloženého Artis Brno-Bohemians) vidělo žlutou kartu 183 hráčů a pět brankářů. Nejčastěji napomínaným už pěti kartami je teplický Jan Fortelný. Čtyři napomenutí mají Josimar Alcócer (Sparta), Joselin Behiratche (Slovácko), Roman Macek (Sparta), Vojtěch Stránský (Liberec). Žlutě napomínaných třikrát je 23, dvakrát 58 a jednou 97 hráčů.

Žlutou kartou napomínaní hráči FK Mladá Boleslav: 3 – Filip Matoušek, Martin Šubert, **2** – Jiří Floder (brankář), Matěj Hybš, Jiří Klíma, Aleš Majer (trenér), Solomon John, **1** – Martin Králik, Daniel Langhamer, Roman Macek (aktuálně už hráč Sparty), Jan Zíka.

Žlutou kartou napomínaní hráči SK Slavia Praha: 3 – Wiktor Nowak, **2** – Tomáš Holeš, Štěpán Chaloupek, Samuel Isife, Mubarak Emmanuel Suleiman, Danijel Šturm, **1** – Emmanuel Ayaosi, Tomáš Chorý, Jakub Kolísek, Ange N´Guessan, Lukáš Provod, Michal Sadílek, Tomáš Vlček.

Vyloučených už bylo čtyřiadvacet hráčů: Joselin Beniratche (Slovácko), Ousman Ceesay (Slovácko), František Čech (Hradec Králové), Jakub Černín (Zlín), Tomáš Hellebrand (Zlín), Petr Hodouš (Liberec), Matěj Chaluš (Ostrava), Tomáš Chorý (Slavia), Pavel Juroška (Slovácko), Mikuláš Konečný (Slavia), Jakub Kučera (Hradec Králové), Dávid Krčík (Plzeň), Vasil Kušej (Liberec), Tihomir Kostadinov (Slovácko), Louis Lurvik (Olomouc), Matěj Polidar (Jablonec), Dominik Preisler (Artis), David Puškáč (Slovácko), Vlasij Sinjavskij (Ostrava), Jevgenij Skyba (Ostrava), Ladislav Takács (Teplice), Jan Trédl (Pardubice), Mouhamed Traore (Pardubice), Denis Vavro (Plzeň).

Zvláštní statistickou kapitolou jsou žlutými kartami napomínaní trenéři: 3 – Martin Svědík, 2 – Aleš Majer (Mladá Boleslav), (Zbrojovka Brno), 1 – Branislav Fodrek (Liberec), Zdenko Frťala (Teplice), Pavel Hapal (Olomouc), David Horejš (Hradec Králové), Luboš Kozel (Jablonec), Roman Nádvorník (Artis Brno), Roman Skuhravý (Ostrava).

Nejčastěji trestaným je tým libereckých fotbalistů, nejméně žlutých napomenutí mají brněnští fotbalisté: 26ŽK+2ČK – FC Slovan Liberec, 24ŽK+2ČK – FC Viktoria Plzeň a FC Zlín, 23ŽK+2ČK – FK Pardubice, 22ŽK+1ČK – FK Teplice, 21ŽK+2ČK FC Hradec Králové, 21ŽK – AC Sparta Praha, 20ŽK+2ČK – SK Slavia Praha, 19ŽK – Bohemians Praha 1905, 18ŽK+6ČK 1.FC Slovácko, 18ŽK – FK Mladá Boleslav, 17ŽK+3ČK – FC Baník Ostrava, 15ŽK+1ČK – SK Sigma Olomouc, 14ŽK+1ČK – FK Jablonec a SK Artis Brno, 13ŽK – FC Zbrojovka Brno.

Fotbalisté s novými smlouvami

V průběhu října vedení FK Mladá Boleslav prodloužilo smlouvy se sedmi hráči prvoligového kádru. Ve všech případech se jedná o vyjádření spokojenosti se sportovní i společenskou reprezentací klubu a předpokládanou perspektivou působení v mladoboleslavském dresu. Nové smlouvy s návazností na dosavadní kontrakty podepsali s víceletou platností třiatřicetiletý defenzivní hráč Ondřej Karafiát, třiatřicetiletý obránce Matěj Hybš, jedenatřicetiletý stoper a současný kapitán mužstva Martin Králik, devětadvacetiletý brankář Jiří Floder, pětadvacetiletý defenzivní univerzál Denis Donát, pětadvacetiletý nigerijský ofenzivní záložník Solomon John, dvacetiletý kreativní záložník Jan Zíka a devatenáctiletý ofenzivní záložník Josef Kolářík.

Už před startem letošní podzimní sezóny se na prodloužení svého působení s vedením FK Mladá Boleslav domluvil hlavní trenér prvoligového mužstva Aleš Majer. Původní smlouva podepsaná v loňském létě mu platila do konce června 2027, ovšem v letošním červenci podepsal novu smlouvu o spolupráci pro další tři roky, to znamená do léta 2029. Spolu s ním tak učinili i jeho spolupracovníci ze servisního týmu prvoligového mužstva.



Chance LIGA

#	KLUB	Z	V	R	P	SKÓRE	B
1	SLAVIA	11	8	3	0	26:6	27
2	LIBEREC	11	6	2	3	13:7	20
3	ML. BOLESLAV	11	6	2	3	18:13	20
4	OLOMOUC	11	6	2	3	18:14	20
5	SPARTA	11	6	1	4	20:12	19
6	ZBROJOVKA	11	6	1	4	14:14	19
7	JABLONEC	11	5	2	4	14:12	17
8	TEPLICE	11	5	2	4	18:17	17
9	PLZEŇ	11	4	4	3	23:19	16
10	BOHEMIANS	10	4	3	3	11:11	15
11	HRADEC KR.	11	4	3	4	10:13	15
12	PARDUBICE	11	3	2	6	12:16	11
13	OSTRAVA	11	3	2	6	7:18	11
14	ARTIS	10	2	2	6	11:20	8
15	SLOVÁCKO	11	1	4	6	10:18	7
16	ZLÍN	11	0	1	10	8:23	1

Béčko šest zápasů neprohrálo

Výhra v jedenáctém podzimním utkání SK Sokol Brozany – FK Mladá Boleslav B 1:3 byla pro mladoboleslavské béčko celkově sedmou v podzimní sezóně a aktuálně prodloužením série neporazitelnosti na šest utkání. Ve 28. minutě povedenou rychlou útočnou akci zakončil přesnou střelou Lehký. Za těsného vedení mladoboleslavský tlak pokračoval do přestávky i po změně stran. V 57. minutě brozanský Dieng vyrovnal, ovšem o dvě minuty později povedenou útočnou akci zakončil Winter gólově a vrátil Mladé Boleslavi vedení. Brozanští se marně snažili podruhé dorovnat těsnou ztrátu. Mladoboleslavští si defenzivní povinnosti zodpovědně plnili a soupeře do šancí nepouštěli. Navíc své vedení zvýraznili v 70. minutě vydařenou střelou Kühnela. Za zdánlivě rozhodnutého stavu solidní tempo hry neopadalo. Bilance vstřelených gólů v mladoboleslavský prospěch se už nezměnila. Tým FK Mladá Boleslav B drží už šest zápasů třetiligovou neporazitelnost, když od domácí prohry se Zápy 2:3 v první zářijové sobotě postupně remizoval venku s jabloneckým béčkem 2:2, porazil doma liberecké béčko 2:1, vyhrál venku na hradeckým béčkem 1:0, remizoval doma s Varnsdorfem 1:1, přemohl doma mostecký Baník 1:0 a naposledy vyhrál v Brozanech 3:1.

Sestava SK Sokol Brozany: Gothard – Kolář (46. Nunez), Kolský, Šustr, Ulman – Houessou, Štauber (85. Monyč), Majid (65. Štajnc) – Dieng (75. Krahula), Hübl 46. Rott), Špírek.

Sestava FK Mladá Boleslav B: Škrdla – Yakubu, Edeh, Kolář, Hanzelka – Lehký (46. Vančata), Pech (88. Kodera), Dohalský, Peterka (46. Winter) – Doloh (85. Knobloch), Kühnel (85. Kalabus). Připravený ještě byl brankář Obdržálek.

Góly: 57. Dieng – 26. Lehký, 59. Winter, 70. Kühnel
ŽK: Edeh, Winter
Rozhodčí: Mižič – Louda, Hruška
Diváků: 270



Devatenáctiletí v dobře rozehraném duelu získali jen bod

V jedenáctém utkání aktuální podzimní sezóny FK Mladá Boleslav U19 – SK Slavia Praha U19 1:1 si mladoboleslavští dorostenci připsali druhou remízu, první na domácím hřišti. Přestože zahajovací výkop měli slávisté, tak už od úvodní minuty vedli mladoboleslavští dorostenci, když při akci z levé strany po narážečce s Neufusem vystřelil z dvaceti metrů Stehlík a přesnou trefou do pravého dolního koutu branky zaskočil slávistického gólmana Beneše. Ve 4. minutě po Kulasově rohovém kopu Kalakaj nastřelil tyč slávistické branky. I přes několik slibných možností v nadcházejících minutách odešli mladoboleslavští dorostenci do kabin pouze s jednobrankovým náskokem. Do druhého poločasu vstoupila Slavia aktivněji, přesto mladoboleslavských příležitostí k pojištění tří bodů neubylo, zůstaly však nevyužité. A tak přišel trest. V 83. minutě Kaulfuse velmi lehce obehrál Belžík a z levého křídla se prokličkoval do mladoboleslavského pokutového území, kde přihrál Procházkovi, jenž z otočky kolem nedůrazného Vynikala prostřelil Dřevíkovského. V 85. minutě po Procházkově ostrém faulu na brankáře Dřevíkovského rozhodčí Vokoun útočníka Slavie vyloučil. Mladá Boleslav posledních pár minut hrající v početní převaze se marně snažila strhnout vítězství na svou stranu.

Sestava FK Mladá Boleslav U19: Dřevikovský – Jirků, Vynikal, Kalakaj – Korbelář (70. Kaulfus), Stehlík (60. Vurčík), Uhlík (70. Juranka), Zderadička – Kulas (80. Dagan), Neufus, Roller (60. Holzer). Připravení ještě byli hráč Lelek a brankář Horák.

Sestava SK Slavia Praha U19: Beneš (71. Vařejka) – Chadima, Bartošic, Červenka, Ferenc (71. Pancíř) – Kuneš, Kratochvíl, Belžík – Brázda (60. Suchý), Pěnkava (56. Procházka), Magada (56. Filip).

Branky: 1. Stehlík – 83. Procházka
ŽK: Roller, Stehlík, Kalakaj, Uhlík, Korbelář, Vurčík – Brázda, Magada, Procházka, Kuneš
ČK: Procházka (v 86. minutě)
Rozhodčí: Vokoun – Polena, Průša
Diváků: 100

Osmnáctiletí prohráli už čtyři zápasy v řadě

Utkání z programu 11. kola FC Viktoria Plzeň U18 – FK Mladá Boleslav U18 4:0 skončilo výraznou prohrou mladoboleslavských dorostenců, kteří si tak v ligové tabulce pohoršili o dvě příčky a jsou nyní patnáctí mezi dvaceti družstvy druhé české ligy starších dorostenců. V obci Raková nedaleko Plzně, kde mají domácí hřiště družstva osmnáctiletých i šestnáctiletých dorostenců FC Viktoria Plzeň, mladoboleslavští dorostenci po většinu času hráli pod tlakem kvalitnějšího protivníka. Bezgólový stav udrželi půl hodiny, v závěru poločasu však dvakrát inkasovali. Po přestávce opět chvíli odolávali soupeřově ofenzívní aktivitě, ale v poslední čtvrthodině obdrželi další dva góly. Po nečekané domácí prohře na konci září s družstvem Rudné ze dna ligové tabulky, následných dvou remízách v Teplicích a doma s Příbramí, prohrou v Plzni protáhli černou šňůru bez vítězství už na čtyři ligová utkání.

Sestava FC Viktoria Plzeň U18: Sokol – Husakov, Smíšek (78. Kavalíř), Bárta, Gaszczyk (83. Vukovič) – Šot (78. Majnek), Nováček, Böhm, Minařík (78. Petrák) – Hubáček (83. Lička), Chalupecký.

Sestava FK Mladá Boleslav U18: Klepal – Bačinský, Otradovec, Sedláček, Škvor (46. Jungbauer) – Hájek (46. Albrecht), Šulc, Michalík, Voříšek (63. Novotný), Linden (73. Tvrdík) – Beránek. Připravený ještě byl Borisov.

Góly: 36. a 78. Mlnařík, 32. Nováček, 82. Kavalíř
ŽK: Hubáček – Michalík, Jungbauer
Rozhodčí: Petrželková – Šiška, Král
Diváků: 90



Sedmnáctiletí poskočili z pátého na druhé místo

Střetnutí soupeřů z popředí celostátní české ligy mladších dorostenců FK Mladá Boleslav U17 – SK Slavia Praha U17 4:1 mladoboleslavští mladíci jasně vyhráli a vyhoupli se na druhou příčku aktuálního pořadí. První poločas zaslouženě vyhráli. Byli kombinačně jistější a dvakrát překonali soupeřova brankáře. V 11. minutě Zdich proměnil první mladoboleslavskou penaltu v tomto utkání. Ve 20. minutě po spolupráci Šelmeciho s Mozganem akci z levé strany završil dorážkou z pár kroků do slávistické branky Ludín svojí první podzimní trefou. Ve druhém poločase se hrál vyrovnanější fotbal. Slávisté herní zlepšení potvrdili pět minut po změně stran snížením skóre, když pokutový kop proměnil Míča. V 60. minutě po dlouhém výkopu mladoboleslavského brankáře Novotného neudržel malou domů od hlavičkujícího vlastního stopera brankář Jeřábek a když se natahoval po míči, který mu vypadl z náruče, nedovoleným způsobem složil dorážejícího Mozgana a sudí Polena odpískal už třetí pokutový kop v tomto utkání, druhý proti slávistické brance. Zdich ho jistě proměnil. V 65. minutě Denis Beran kličkováním zamotal hlavu obránci Skřidlovskému a zamířil do pravého horního růžku, kam se za míčem brankář Jeřábek pouze smutně ohlédnul.

Sestava FK Mladá Boleslav U17: Novotný – Synek (65. Šipoš), Nefedov (54. Link), Prikner, Šelméci (65. Šudoma) – Adam Beran, Plečij, Zdich, Denis Beran, Mozgan (58. Brůček) – Ludín (58. Biriukov). Připravený ještě byl brankář Fukna.

Sestava SK Slavia Praha U17: Jeřábek – Luksík, Lugmayer, Fingerhútt (61. Terynek), Lukáč – Čadek (61. Šourek), Míča, Petrovič (71. Luka), Sopko – Kratochvíl (61. Skřidlovský), Šimon.

Góly: 11. a 60. Zdich (oba z pokutových kopů), 20. Ludín, 65. Beran – 50. Míča (z pokutového kopu)
ŽK: Luksík, Jeřábek
Rozhodčí: Polena – Vokoun, Průša
Diváků: 70



Šestnáctiletí dostali lekci z produktivity

Dvanácté utkání aktuální podzimní sezóny FK Viktoria Plzeň U16 – FK Mladá Boleslav U16 4:0 mladoboleslavští dorostenci jasně prohráli a ve dvacetičlenné druhé české lize mladších dorostenců klesli z jedenáctého místa na třinácté. Na hřišti TJ Sokol Raková, v obci východně od Plzně, začali špatně, neboť už od 3. minuty prohrávali. Plzeňský soupeř ještě před přestávkou překonal mladoboleslavského brankáře Lašku podruhé. Další dva góly přidal v závěrečné půlhodině a potvrdil svoji převahu.

Sestava FK Viktoria Plzeň U16: Mádr – Matějka, Hrdina (64. Serhiienko), Bolina (72. Harrison), Köhler – Kolář (64. Smolík), Veselý, Kolesa, Chlan (64. Belšán) – Oplt, Bečka (64. Pacovský).

Sestava FK Mladá Boleslav U16: Laška – Roller, Krupička, Frkous, Omelka (68. Mařan) – Nguyen, Haken (58. Špaček) – Popelka (68. Plch), Holeček (58. Chudárek), Tuček (75. Vaněček) – Žežulka. Připravený ještě byl Beneš.

Góly: 3. Köhler, 39. Kolesa, 68. Bolina, 79. Harrison
ŽK: Köhler
Rozhodčí: Šiška – Petrželková, Král
Diváků: 40





Postav svoje galácticos ve Fantasy o 15 MEGA

Chance

zodpovědné hraní zh *Ministerstvo financí varuje: Účastí na hazardní hře může vzniknout závislost! Zákaz účasti osob mladších 18 let na hazardní hře.*

Wi-Fi MB

PROSTĚ SE PŘIPOJ!

Jsme vám blíže!

FiberHome

Optický internet

Digitální TV

IT Servis

Hot-line 24/7

+ Optický internet až 1000 Mb/s
+ Rychlost oběma směry
+ TV Archiv na 8 dní
+ Smlouva bez závazku

www.dragon.cz

DRAGON

TELEVIZI OD SKYLINKU A RYCHLÝ INTERNET

vám přináší **Dragon Internet**

WTA CANAL+ SPORT 2

F1 | nova SPORT

Official Broadcaster of Formula 1®

Premier League CANAL+ SPORT

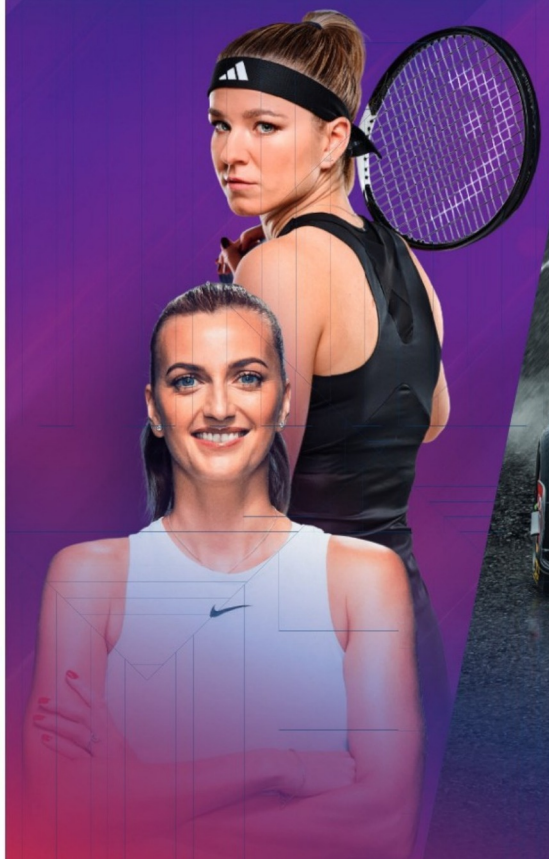





SKYLINK

The F1 FORMULA 1 logo, F1 logo, F1 and related marks are trademarks of Formula One Licensing BV, a Formula 1 company.

DRAGON INTERNET

www.dragon.cz

+420 326 706 156

e-mail: zakaznici@dragon.cz