FK MLADÁ BOLESLAV
VS FC HRADEC KRÁLOVÉ

1. 11. 2026 13:00
MĚSTSKÝ STADION MB

Chance LIGA | XXIII. ROČNÍK | ČÍSLO 13 | 2026/2027

ZÁPASOVÝ ZPRAVODAJ

BOLEK



FKMB 1902

ŠKODA PEAQ

PRO VAŠE NEJVYŠŠÍ CÍLE

ŠKODA



Nová vlajková loď Škoda Peaq
nabízí jedinečný design, velkorysý interiér, objemný zavazadlový prostor
a pokročilé asistenční systémy pro Vaše pohodlí.

Dojezd až **646 km** | Zavazadlový prostor až **935 litrů** | Prostor až pro **7 členů posádky**

skoda-auto.cz /skodacr /skodacz /skodacz /@skodacr

Spotřeba: 14,8-18,6 kWh/100 km a Emise CO2: 0 g/km

Hodnoty spotřeb, emisí CO2 a dojezdu u nových vozů jsou zjištěny dle nového homologačního standardu WLTP a mohou se lišit dle motorizace a výbavy vozu.

FK Mladá Boleslav

ČÍSLO DRESU	JMÉNO	ROK NAROZENÍ	LZ	LVN	Z	VN
47	MAREK OBDRŽÁLEK	2007	0	0	0	0
42	VOJTĚCH VOREL	1996	2	1	53	14
59	JIŘÍ FLODER	1997	10	3	50	14

ČÍSLO DRESU	JMÉNO	ROK NAROZENÍ	LZ	LG	Z	G
3	MARTIN KRÁLIK	1995	12	0	195	8
13	DENIS DONÁT	2001	10	0	95	2
11	MATĚJ HYBŠ	1993	12	0	266	10
24	DOMINIK MAREŠ	2003	3	0	60	1
26	MATĚJ ZACHOVAL	2005	5	0	10	0
38	FILIP KOLÁŘ	2005	0	0	0	0
32	FILIP MATOUŠEK	2001	6	0	41	0
5	JAN HARUŠŤÁK	2005	0	0	2	0
44	ONDŘEJ KARAFIÁT	1994	12	0	247	6
27	ADAM KADLEC	2003	2	0	88	4
14	SAMUEL GRYGAR	2002	1	0	17	0
18	MAREK HAVRAN	2004	4	0	18	0
10	FILIP LEHKÝ	2006	0	0	28	2
76	JAN ZÍKA	2001	11	1	36	3
19	DAVID KOZEL	2001	9	1	28	2
20	SOLOMON JOHN	2001	12	3	90	12
21	MARTIN ŠUBERT	2002	12	7	37	8
28	DANIEL LANGHAMER	2003	12	1	66	3
41	JAN JINOCH	2006	0	0	0	0
49	JOSEF KOLÁŘÍK	2007	11	1	38	6
77	DAVID PECH	2002	2	0	67	4
90	VICTOR BOLUWATIFE OGUNGBAYI	2004	0	0	3	0
9	LUKÁŠ LETENAY	2001	8	1	63	8
17	FILIP ŠPATENKA	2004	8	0	48	1
23	JIŘÍ KLÍMA	1997	12	4	212	39
70	JAN BURYÁN	2005	9	0	28	3

ALEŠ MAJER - HLAVNÍ TRENÉR | VLADIMÍR POKORNÝ, MIROSLAV PODRAZKÝ, ZDENĚK ŠMEJKAL- ASISTENTI TRENÉRA | KRISTIAN JANKO - VEDOUCÍ FYZICKÉ PŘÍPRAVY | KAMIL ČONTOFALSKÝ - TRENÉR BRANKÁŘŮ | MAREK MATĚJOVSKÝ - VEDOUCÍ MUŽSTVA | DUŠAN FOJTÍK, DAVID KOPECKÝ, TEREZA VERNEROVÁ - FYZIOTERAPEUTI | VÁCLAV ŠTĚPÁN - KUSTOD | TOMÁŠ MAJER - MASÉR

LZ - POČET ZÁPASŮ V LIGOVÉM ROČNÍKU 26/27, LG - POČET GÓLŮ V LIGOVÉM ROČNÍKU 26/27, Z - CELKEM TÁPASŮ V LIZE, G - CELKEM GÓLŮ V LIZE, LVN - POČET VYCHYTANÝCH NUL V LIGOVÉM ROČNÍKU 26/27, VN - CELKEM VYCHYTANÝCH NUL V LIZE

FC Hradec Králové

ČÍSLO DRESU	JMÉNO	ROK NAROZENÍ	LZ	LVN	Z	VN
1	PATRIK VÍZEK	1993	0	0	17	3
12	ADAM ZADRAŽIL	2000	12	3	96	35
20	MAYÁŠ VÁGNER	2003	0	0	2	1

ČÍSLO DRESU	JMÉNO	ROK NAROZENÍ	LZ	LG	Z	G
2	DAVID LUDVÍČEK	2001	8	0	51	2
3	FILIP MIEKLE	2005	5	0	5	0
4	TOMÁŠ PETRÁŠEK	1992	5	0	52	4
5	FILIP ČIHÁK	1999	10	1	145	9
7	JAKUB UHRINČAŤ	2001	12	0	36	0
8	VIKTOR ZENTRICH	2003	0	0	1	0
21	TOMÁŠ WIESNER	1997	1	0	148	13
25	FRANTIŠEK ČECH	1998	11	1	111	3
26	DANIEL HORÁK	2000	8	0	104	8
33	RODRIGO ABAJAS	2003	2	0	2	0
6	ELIONE FERNANDES NETO	2005	3	0	14	0
9	MATĚJ VALENTA	2000	11	0	125	8
11	SAMUEL DANCÁK	1998	12	0	169	2
16	VLADIMÍR DARIDA	1990	12	2	105	24
19	TOM SLONČÍK	2004	12	3	101	20
22	ŠTĚPÁN PONIKELSKÝ	2007	0	0	3	0
27	DANIEL TRUBAČ	1997	12	0	298	24
28	JAKUB KUČERA	1997	3	0	124	13
30	JAKUB CHVÁTAL	1996	1	0	135	8
58	ADAM VLKANOVA	1994	9	0	159	26
10	MICK VAN BUREN	1992	10	2	193	39
17	ONDŘEJ MIHÁLIK	1997	6	0	240	40
24	ABDULLAHI UMAR	2007	11	0	12	0
70	TOMÁŠ ČVANČARA	2000	6	2	79	27

DAVID HOREJŠ - HLAVNÍ TRENÉR | ADRIAN ROLKO, TOMÁŠ ŠILHAVÝ - ASISTENTI TRENÉRA | TOMÁŠ POŠTULKA - TRENÉR BRANKÁŘŮ
JIŘÍ JIŘÍK - VEDOUCÍ MUŽSTVA | JAN JUŘÍK - FYZIOTERAPEUT | VOJTĚCH FIALA - MASÉR

LZ - POČET ZÁPASŮ V LIGOVÉM ROČNÍKU 26/27, LG - POČET GÓLŮ V LIGOVÉM ROČNÍKU 26/27, Z - CELKEM TÁPASŮ V LIZE, G - CELKEM GÓLŮ V LIZE, LVN - POČET VYCHYTANÝCH NUL V LIGOVÉM ROČNÍKU 26/27, VN - CELKEM VYCHYTANÝCH NUL V LIZE



Vzájemné zápasy

Podzim 2010 Hradec Králové – Mladá Boleslav 0:0

Jaro 2011 Mladá Boleslav – Hradec Králové 1:2

Podzim 2011 Mladá Boleslav – Hradec Králové 1:1

Jaro 2012 Hradec Králové – Mladá Boleslav 2:0

Podzim 2012 Mladá Boleslav – Hradec Králové 1:0

Jaro 2013 Hradec Králové – Mladá Boleslav 2:2

Podzim 2014 Hradec Králové – Mladá Boleslav 0:0

Jaro 2015 Mladá Boleslav – Hradec Králové 2:2

Podzim 2016 Mladá Boleslav – Hradec Králové 2:0

Jaro 1017 Hradec Králové – Mladá Boleslav 0:0

Podzim 2021 Mladá Boleslav – Hradec Králové 3:2

Jaro 2022 Hradec Králové – Mladá Boleslav 2:2

Podzim 2022 Mladá Boleslav – Hradec Králové 1:2

Jaro 2024 Hradec Králové – Mladá Boleslav 0:0

Jaro 2024 baráž o Evropu Mladá Boleslav – Hradec Králové 3:1

Podzim 2024 Hradec Králové – Mladá Boleslav 2:1

Podzim 2024 Mladá Boleslav – Hradec Králové 3:0

Jaro 2023 Hradec Králové – Mladá Boleslav 0:1

Jaro 2023 nadstavba Mladá Boleslav – Hradec Králové 0:0

Jaro 2023 nadstavba Hradec Králové – Mladá Boleslav 2:0

Podzim 2023 Mladá Boleslav – Hradec Králové 5:1

Jaro 2024 Hradec Králové – Mladá Boleslav 0:0

Jaro 2024 baráž o Evropu Mladá Boleslav – Hradec Králové 3:1

Podzim 2024 Hradec Králové – Mladá Boleslav 2:1

Podzim 2024 Mladá Boleslav – Hradec Králové 3:0

Podzim 2024 Mladá Boleslav – Hradec Králové 3:2

Podzim 2025 Mladá Boleslav – Hradec Králové 1:1

Tři úředně „venkovní“ utkání Hradce Králové se ve dvou jarních sezónách 2022 a 2023 (přesněji v neděli 3. dubna 2022, v sobotu 18. února 2023 i nadstavbové semifinále v sobotu 13. května 2023) konala v mladoboleslavské Lokotrans Aréně, kterou si hradečtí fotbalisté zvolili pro svá domácí utkání po dobu dvouleté přestavby svého původního Všesportovního stadionu na fotbalovou Malšovickou arénu.

O soupeři

Nejčastějším výsledkem bylo pětkrát 0:0

Mladá Boleslav proti Hradci Králové hrála dosud třiadvacet prvoligových utkání. Dvacet v základním programu, dvě v nadstavbové skupině v květnu 2023 a jedno v nadstavbové baráži o Evropu v květnu 2024.

Deset střetnutí skončilo bez vítěze (pětkrát 0:0, třikrát 2:2 a dvakrát 1:1), osm utkání vyhrála Boleslav, pět utkání vyhrál Hradec. Celkové skóre z dvaadvaceti mistráků je 32:24 v boleslavský prospěch. Nejčastějším výsledkem byla pětkrát remíza 0:0, bez jediného vstřeleného gólu se hrálo čtyřikrát v Hradci Králové a jednou v Mladé Boleslavi.

Nejvíce gólů v jednom střetnutí bylo k vidění v sobotu 16. září 2023 při domácí mladoboleslavské výhře 5:1. Kanonádu odstartoval už v 5. minutě Daniel Mareček, ve 14. minutě se přidal Ondřej Karafiát a ve 21. minutě se podruhé v tomto zápase trefil Daniel Mareček. Tři minuty po změně stran skóroval Vasil Kušej, v 57. minutě jediný hradecký gólový zápis obstaral Petr Juliš a poslední slovo připadlo v 80. minutě Marku Suchému.



O soupeři

V předchozím ročníku Boleslav s Hradcem neprohrála

V minulém soutěžním ročníku Chance Ligy 2025-26 se obě střetnutí boleslavských a hradeckých fotbalistů hrála v druhé polovině loňského kalendářního roku. V sobotu 16. srpna 2025 utkání 5. kola FK Mladá Boleslav – FC Hradec Králové 3:2 a v sobota 13. prosince 2025 utkání 19. kola FC Hradec Králové – FK Mladá Boleslav 1:1.

Před srpnovým utkáním patřily oba týmy do šestice, které v počátku ročníku 2025-26 nevyhrály. Z první výhry v novém ročníku se radovali mladoboleslavští fotbalisté, z nich asi nejvíce hattrickový Solomon John, po více než hodinové přesilovce, neboť hradecký soupeř přišel už po čtvrthodině o vyloučeného obránce Uhrinčaťa. V 8. minutě rychlá akce po autovém vhazování na levé straně vyvrcholila po Vojtově přihrávce Solomonovým prvním prostřelením brankáře Zadražila. V 16. minutě Uhrinčať hrubě přišlápnul kotník Mackovi, za což uviděl žlutou kartu, ale když si rozhodčí Berka prohlédnul záznam VAR, dodatečně hradeckého beka vyloučil. Ve 30. minutě Daridův trestný kop tečovaný hráčskou zdí zapadl do Mandousovy branky. Hradecká radost z vyrovnání trvala sotva šedesát sekund, než Solomon John individuální průnik završil nádhernou střelou do levé vingle. Ve druhém poločase Boleslavští pokračovali v trpělivé kombinační hře. Když se kolem 60. minuty útoky přelévaly z jedné strany na druhou a Hradečtí ucítili šanci těsný jednogólový rozdíl ve skóre srovnat, skóroval po dlouhém Marečkově pasu Solomon John, čímž završil svůj hattrick. S blížícím se koncem Boleslavští polevili v defenzivní důslednosti a v 90. minutě po šestém hradeckém rohu vysoký Petrášek hlavičkoval do tyče a Vlkanova dorazil míč do branky. Rozhodčí přidal tři minuty a v nich Boleslavští těsné vedení ubránili.

Sestava FK Mladá Boleslav: Mandous – Kostka, Prebsl, Králik, Mareček (90. Král) – Macek, Pech (82. Penner) – Lehký (46. Ševčík), Langhamer (72. Kozel), Solomon – Vojta (72. Klíma). Připravení byli hráči Fulnek, Donát, Král, Kolářík, Zíka, Buryán a brankář Floder. Chyběli pouze dlouhodobí marodi Haliti a Mareš.

Sestava FC Hradec Králové: Zadražil – Čech, Petrášek, Kodeš (27. Harazim) – Ludvíček 66. Dancák), Darida (66. Kučera), Sojka, Uhrinčať – Vlkanova, Van Buren (77. Pilař) – Griger (46. Hodek). Připravení byli hráči Mihálik, Hlaváč, Kubr, brankáři Vízek, Vágner. Mimo nominaci zůstali zranění Mihálik, Kučera, Čmelík a disciplinárně potrestaní za vyloučení Čihák a Horák.

Góly: 8., 31. a 61. Solomon John – 30. Darida, 90. Vlkanova
ŽK: Vojta, Kostka – Petrášek
ČK: Uhrinčať (v 18. minutě)
Rozhodčí: Berka – Kotalík, Cichra
Diváků: 2651

O soupeři

Prosincové utkání FC Hradec Králové – FK Mladá Boleslav 1:1 v hradecké Malšovické aréně bylo pro oba týmy derniérou podzimní sezóny 2025. Remíza nezměnila desetibodové manko třináctého Boleslavi na osmý Hradec. První poločas po rozpačitém průběhu skončil úspěšně pro Mladou Boleslav. Ve 43. minutě Koláříkův oblouček Dancák na hranici šestnáctky nepustil k Vojtovi, ten se však přeci jenom k odraženému míči dostal, vyhnul se stoperům i zbrkle vyběhnuvšímu brankáři Zadražilovi a do opuštěné branky dal svůj sedmý podzimní gól. Ve druhém poločase se o poznání častěji hrálo na mladoboleslavské polovině hřiště. V 62. minutě spadnul míč na levou ruku dezorientovaného Ševčíka, a protože se tak stalo uvnitř mladoboleslavské šestnáctky, hlavní rozhodčí Starý nařídil pokutový kop, který v 63. minutě Pilař proměnil. Za nerozhodného stavu se ofenzívní akce střídaly z jedné strany na druhou, ale se skórem už nikdo nepohnul.

Sestava FC Hradec Králové: Zadražil – Uhrinčať, Petrášek, Elbel – Ludvíček, Dancák, Darida, Horák – Pilař (81. Grigar), Slončík, van Buren (88. Kubr). Připravení byli hráči Hodek, Hruška, Kodeš, Mihálik, Vízek a brankář Vízek. Chyběli disciplinárně potrestaný Čech a zranění Chvátal, Čihák, Čmelík, Kučera, Sojka, Vlkanova.

Sestava FK Mladá Boleslav: Floder – Prebsl (73. Fulnek), Králik, Matoušek – Kostka, Macek, Zíka (90. John), Šubert – Kolářík (65. Langhamer), Vojta, Ševčík (65. Penner). Připravení byli hráči Fulnek, Haliti, Hora, Lehký, Zachoval, Zouhar, brankáři Kořán, Mandous. Chyběli z různých důvodů Donát, Mareš, Klíma, Krulich, Kozel, Pech.

Góly: 63. Pilař (z pokutového kopu) – 43. Vojta
ŽK: Slončík, Petrášek, Uhrinčať, Horejš (trenér) – Kolářík, Vojta
Rozhodčí: Starý – Matoušek, Kotalík
Diváků: 4845

O soupeři

Posily z Plzně i ze zahraničí

Hlavní trenér David Horejš za tři měsíce završí tříleté působení u prvoligového mužstva FC Hradec Králové. V uplynulém ročníku ho dovedl na čtvrtou příčku Chance Ligy s právem účasti v kvalifikaci evropského poháru. Úspěšný hráčský kádr v letošním letním přestupovém období dramaticky nezměnil, pouze každou řadu posílil zvýšením konkurence.

Do Hradce Králové přestoupili Tom Slončík z FC Viktoria Plzeň, Matěj Valenta také z FC Viktoria Plzeň, Filip Mielke ze slovenského FK Železiarne Podbrezová, Tomáš Wiesner z amerického FC Dynamo Houston, Rodrigo Abajas se statutem volného hráče ze španělského SD Huesca. Na hostování přišel Tomáš Čvančara z německé Borussia Mönchengladbach.

Z Hradce Králové odešli po skončení smluv jako volní hráči Václav Pilař do Bohemians Praha 1905, Jakub Krosař i Vítek Šimon do FK Čáslav, Martin Hlaváč do SK Vysoké Mýto, Leam Safir do FK Neratovic-Byškovice a Lukáš Čmelík ukončil profesionální kariéru. Martin Suchomel ukončil hostování a vrátil se do AC Sparta Praha. Hostovat odešli Adam Binar i Ebuka Okeke do v 1.SK Prostějov, Marko Regža do maďarského FC Nyiregyhaza Spartacus, Jakub Hodek do FC Sellier&Bellot Vlašim, Lucas Kubr do SK Hanácká Slavia Kroměříž, German Barkovskiy do polské Polonia Warszawa po předchozím přestupu do Hradce z polského klubu Puszcza Niepolomice. Filip Firbacher po návratu z hostování v MŠK Považská Bystrica přestoupil do FC Písek, Lukáš Hruška po návratu z hostování v MFK Chrudimi odešel hostovat do FC Silon Táborsko, Daniel Hais po návrat z hostování v 1.SK Prostějov odešel hostovat do SK Hanácká Slavia Kroměříž.



O soupeři

Po letní přípravě náročný start nové sezóny

Letní přípravu hradečtí fotbalisté zahájili v úterý 23. června, když předchozí víkendové dny podstoupili fyzické a zdravotní testování. Po úvodních tréninicích v domácích podmínkách odcestovali do rakouského Kaprunu, kde od 8. do 18. července trénovali a sehráli tři přípravná utkání se zahraničními mužstvy z Dánska, Rakouska a Ukrajiny. V letní přípravě ze čtyř utkání ani jedno neprohráli, dvakrát vyhráli a dvakrát remizovali, se souhrnným skóre 9:5. Na devíti nastřílených gólech se podílelo osm různých hráčů.

Výsledky utkání FC Hradec Králové v letní přípravě 2026
sobota 4. července (Hořice): FC Hradec Králové – AC Sparta Praha B 2:1
pátek 10. července (Kaprun): FC Hradec Králové – FC Nordsjaelland 3:0
pondělí 13. července (Kaprun): FC Hradec Králové – Wolfsberger AC 1:1
čtvrtek 16. července (Kaprun): FC Hradec Králové – SK Metalist 1925 Charkov 3:3

Střelci gólů FC Hradec Králové v letní přípravě 2026: **2** – Filip Čihák, **1** – Mick van Buren, Daniel Horák, Ondřej Mihálik, Elione Neto, Daniel Trubač, Abdullahi Umar, Adam Vlkanova.

Úvod podzimní soutěžní sezóny měli hradečtí fotbalisté mimořádně náročný. Po prvním kvalifikačním utkání Evropské ligy vstoupili do tuzemské Chance Ligy východočeským derby. Přes norského soupeře přešli, ale další evropské překážky nepřekonali. Turecký protivník je nepustil do Evropské ligy UEFA a řecký soupeř jim přibouchnul vrátka do Konferenční ligy UEFA.

Výsledky z úvodu podzimní sezóny 2026
23. července kvalifikace Evropské ligy: Tromsö IL – FC Hradec Králové 0:1
26. července úvod Chance Ligy: FC Hradec Králové – FK Pardubice 2:1
30. července odveta kvalifikace Evropské ligy: FC Hradec Králové – Tromsö IL 3:1
6. srpna kvalifikace Evropské ligy: FC Hradec Králové – Besiktas JK 0:1
13. srpna kvalifikace Evropské ligy: Besiktas JK – FC Hradec Králové 1:0
20. srpna kvalifikace Konferenční ligy: Panathinaikos Athény – FC Hradec Králové 2:2
27. srpna kvalifikace Konferenční ligy: FC Hradec Králové – Panathinaikos Athény 1:2 po prodloužení

O soupeři

Boleslav a Hradec v historické ligové tabulce

V historické tabulce tuzemské nejvyšší fotbalové ligy si Mladá Boleslav udržuje příslušnost v elitní desítce z šestatřiceti evidovaných klubů, které ji hrály a hrají. Na aktuální deváté příčce s celkovým ziskem 1018 bodů má od desáté brněnské Zbrojovky odstup 37 bodů a jedenáctého Slovácka 50 bodů. Hradec Králové na šestnácté příčce zaostává za Mladou Boleslaví o propastných 341 bodů a v novodobé historii samostatné české ligy má třetí nejhorší bilanci z aktuálních účastníků Chance Ligy. Za Hradcem jsou už jenom Pardubice a brněnský Artis.

Mladá Boleslav doma, Hradec Králové venku

V aktuálním ročníku 2026-27 Mladá Boleslav na svém hřišti hrála dosud pětkrát a vždy vítězně. Postupně přemohla pražskou Spartu 2:0, Slovácko 2:1, Ostravu 4:0, brněnskou Zbrojovku 2:0 a Teplice 1:0. Bez domácí ztráty je jediná ze šestnácti prvoligových týmů a v redukovaném pořadí sestaveném pouze z domácích střetnutí třetí za pražskými Slavií a Spartou, které větším množstvím nastřílených gólů mají lepší skóre. V předchozím soutěžním ročníku 2025-26 Chance Ligy byla Mladá Boleslav desátá v domácí bilanci. Z patnácti utkání čtyři vyhrála, šest remizovala, pět prohrála a při skóre 12:16 získala osmnáct bodů v základní části. Z pěti květnových nadstavbových utkání hrála tři doma a ani jedno nevyhrála, remizovala se Zlínem 1:1, prohrála s pražskou Duklou 1:2 a s Teplicemi 0:2.

Hradec Králové má pátou nejhorší venkovní bilanci ze současných šestnácti týmů Chance Ligy. Z pěti zápasů na soupeřových hřištích jednou vyhrál (Zlín 2:1), dvakrát remizoval (Bohemians 0:0 a Slavia 0:0), dvakrát prohrál (Zbrojovka Brno 0:1 a Liberec 0:2), při skóre 2:4 s pěti získanými body to stačí jen na dvanáctou pozici v ligovém pořadí redukovaném na venkovní duely. V předchozím ročníku Chance Ligy měl sedmou nejlepší venkovní bilanci. Z patnácti zápasů základní části šest vyhrál, tři remizoval, šest prohrál a s těsně negativním skóre 21:22 přivezl se hřišť soupeřů jedenadvacet bodů. Spolu s osmadvaceti domácími body, což byla třetí nejúspěšnější domácí bilance po Slavii a Spartě, si zajistil účast v šestičlenné mistrovské nadstavbě. V ní hrál venku třikrát bez vítězství, prohrál v Plzni 1:3 a na Spartě 1:2, remizoval v Jablonci 1:1.

MOL CUP

Boleslav i Hradec jsou v pohárovém čtvrtfinále

Do osmifinále aktuálního MOL Cup ročníku 2026-27 oba týmy postoupily přes soupeře z nižších soutěží. V osmifinálových duelech si Mladá Boleslav už musela poradit s prvoligovým konkurentem, Hradci Králové los přisoudil druholigového soupeře.

Mladá Boleslav na hřišti pražského Meteoru postoupila přes účastníka 4. české ligy přesvědčivou výhrou 4:0 góly Buryána, Mareše, Letenaye, Šuberta a přes druholigového nováčka FK Třinec 3:0, kterému dal dva góly Buryán a jeden Filip Matoušek. V osmifinále vyřadila pražské Bohemians 1905 výhrou na svém hřišti 3:2, při němž dvakrát skóroval Špatenka, jednou Kolářík a vršovické trefy zařídili Jan Matoušek a Obinaya.

Hradec Králové jako jeden z účastníků evropských pohárů vstoupil do programu českého poháru až od třetího kola. V něm vyřadil druholigovou Příbram na jejím hřišti těsnou výhrou 2:1, když v prvním poločase vedoucí gól dal Umar, čtvrt hodiny před koncem skóroval Vlkanova a v předposlední minutě příbramský Nghabo jen zmírnil prohru, ale hradeckému postupu do osmifinále nezabránil. Osmifinálovou bitvu na hřišti druholigového Prostějova zvládl 3:1 po prodloužení. Na hradecké vedení Mihálika odpověděl ještě před poločasovou pauzou prostějovský Jalovičor, v druhém poločase góly nepadaly, v prodloužení postup do čtvrtfinále vystřídeli Sloncík a Umar.

Mladá Boleslav i Hradec Králové se zúčastnily všech dosavadních čtyřiatřiceti ročníků národního poháru v samostatné České republice. V souhrnné statistice jsou Mladá Boleslav pátá a Hradec Králové třináctý v konkurenci 592 fotbalovými statistiky hodnocených klubů. Mladá Boleslav ze tří finálových účastí (2010-11, 2012-13, 2015-16) pohárovou trofej získala dvakrát (2010-11 a 2015-16). Hradec Králové byl ve finále jednou a vyhrál ho (1994-95). Do čtvrtfinále Mladá Boleslav postoupila patnáctkrát a Hradec Králové sedmkrát.

Ve vzájemných pohárových střetnutích byla Mladá Boleslav úspěšnější, z šesti duelů vyhrála čtyři, Hradec Králové pouze jeden a nerozhodně skončil jeden.

Vzájemná pohárová střetnutí mladoboleslavských a hradeckých fotbalistů

druhé kolo 9. září 1998: FK Mladá Boleslav – FC Hradec Králové 3:0 (Nečas, Putík, Leitner)
druhé kolo 23. července 2003: FK Mladá Boleslav – FC Hradec Králové 0:1 (Šebek)
osmifinále 19. října 2006: FC Hradec Králové – FK Mladá Boleslav 1:4 (Chleboun – Kulič, Palát, Matějovský, Holub)
čtvrtfinále 16. března 2016: FC Hradec Králové – FK Mladá Boleslav 1:4 (Pázler – Chramosta 2, Barfoš, Takács)
odveta čtvrtfinále 30. března 2016: FK Mladá Boleslav – FC Hradec Králové 1:1 (Chramosta – Shejbal)
osmifinále 26. října 2016: FK Mladá Boleslav – FC Hradec Králové 4:2 (Magera 3, Mebrahtu – Schwarz 2)

MOL CUP

Osmifinále MOL Cup ročníku 2026-27

Výsledky osmifinále MOL Cup ročníku 2026-27

úterý 27. října: FC Slovan Liberec – FK Teplice 1:0
úterý 27. října: SK Slavia Praha – FC Zbrojovka Brno 4:0
středa 28. října: 1.SK Prostějov – FC Hradec Králové 1:3 po prodloužení
středa 28. října: FK Mladá Boleslav – Bohemians Praha 1905 3:2
středa 28. října: 1.FC Slovácko – FK Pardubice 1:4
středa 28. října: AC Sparta Praha – FC Baník Ostrava 0:2

Zbývající program osmifinále MOL Cup ročníku 2026-27

středa 11. listopadu od 18 hodin: SK Artis Brno – FK Jablonec
čtvrtek 3. prosince od 15,30 hodin: FC Zlín – FC Viktoria Plzeň

Příští termíny MOL Cupu 2026/2027

Čtvrtfinále: 3. března 2027
Semifinále: 21. dubna 2027
Finále: 12. května 2027



MOL CUP

Boleslav je v pohárovém čtvrtfinále

Osmifinále MOL Cup FK Mladá Boleslav – Bohemians Praha 1905 3:2 ve sváteční středě 28. října 2026 na mladoboleslavském trávníku rozhodlo o mladoboleslavském postupu do pohárového čtvrtfinále, které bude na programu v březnu příštího roku. Skóre kvalitního a dramatického fotbalu otevřel ve 22. minutě po Šubertově centru a Koláříkově hlavičce Špatenka ráznou střelou z deseti metrů. První díl pohárového duelu skončil těsným mladoboleslavským vedením. Necelých deset minut po poločasové přestávce ve finále kombinační akce Kolářík přesnou ranou do levého horní rohu Reichlovy branky zvýšil vedení Mladé Boleslavi. V 69. minutě druhý vršovický roh rozehrál Kovařík a hlavou do levého horního rohu zakončil Obinaya. Zdánlivě rozhodnutý zápas se rázem proměnil v otevřenou záležitost. V 73. minutě po Johnově přihrávce Klíma ze sedmi metrů branku netrefil. V 75. minutě Donát poslal do šance Johna a ten své sólo zakončil nastřením brankáře Reichla. V 82. minutě John v další stoprocentní šanci z deseti metrů přestřelil Reichlovu branku. V 83. minutě Koláříkův nákop Letenay z hranice malého vápna špičkou kopačky nasměroval nad břevno vršovické branky. V 84. minutě Filip Matoušek vykopnul z brankové čáry vršovickou střelu po předchozím Vorlově podběhnutí trestňáku. S blížícím se závěrem utkání tlak Bohemians narůstal až do vyrovnání. To trefil v 85. minutě Zeman přízemní ranou z necelých dvaceti metrů. Aktéři obou týmů ve zbývajícím čase dávali najevo, že o pohárové prodloužení 2x15 minut nestojí, a tak se v rychlém sledu útočilo z jedné strany na druhou s úspěšnou v mladoboleslavskou tečkou. V 89. minutě utekl vršovické obraně Špatenka a překonal Reichla. Ve třetí z pěti nastavených minut Kareem sestřelil v zárodku brejku Letenaye a sudí Beneš mu nekompromisně ukázal červenou kartu.



MOL CUP

Sestava FK Mladá Boleslav: Vorel – Filip Matoušek, Králik, Karafiát, Hybš – Špatenka (90. Grygar), Pech (67. Donát) – Kolářík (90. Zachoval), Langhamer (74. Kozel), Šubert (67. John) – Klíma (74. Letenay). Připravení ještě byli hráči Harušťák, Lehký, Havran, Buryán a brankář Floder.

Sestava Bohemians Praha 1905: Reichl – Havel, Lischka, Kadlec (51. Kovařík) – Kareem, Obinaya (85. Banda), Čermák, Javorček (63. Jan Matoušek) – Pilař (63. Zeman), Krobot (63. Almási), Květ (63. Černý). Připravení ještě byli hráči Sakala, Heidenreich, Mirvald, Smrž a brankář Frühwald.

Góly: 22. a 89. Špatenka, 54. Kolářík – 70. Obinaya, 85. Zeman
ŽK: Černý
ČK: Kareem (ve 3. přesčasové minutě)
Rozhodčí: Jan Beneš – Machač, Ježek
Diváků: 2034



Bod ze hřiště obhájce titulu

Ve dvanáctém utkání podzimní sezóny SK Slavia Praha – FK Mladá Boleslav 1:1 šel mladoboleslavský tým brzo do vedení, o které po kondičně náročném průběhu přišel krátce před koncem. Úvodní slávistický tlak otupil vedoucí gól Mladé Boleslavi. V 15. minutě Klíma poslal do útoku Johna, tomu se zakončení nepovedlo, ovšem ani Isifemu se nepovedl odkop, ale do soupeřovy branky pohotově dorazil míč Šubert, pro kterého to byla po nechtěném třízápasovém střeleckém odmlčení sedmá podzimní trefa. Slavia zdlouhavě kombinovala, ale skulinky v mladoboleslavské obraně nalézala jen sporadicky. Boleslavští číhali na brejkové příležitosti, ale na dostřel slávistické branky se dostávali ojediněle. Ve 41. minutě Sadílek rozehrál druhý slávistický roh, který Králik odhlavičkoval a následně při střetu s Holešem si rozhodčí Rouček vymyslel faul pro nařízení pokutového kopu, který ovšem na popud VARu správně zrušil. Poločas se za těsného mladoboleslavského vedení dohrál včetně čtyřminutového prodloužení. Druhý poločas byl charakteristický enormním slávistickým tlakem, z něhož se mladoboleslavští fotbalisté dostávali jen svátečně a když se jim to za obrovského úsilí podařilo, ztráceli míč velmi brzo po jeho získání. V 51. minutě po Sadílkově trestném kopu dostali slávisté míč do mladoboleslavské branky, ale vyrovnávací gól sudí Rouček neuznal pro předchozí Chytilovu ruku. V 84. minutě Kubiak parádně vystřelil z pětadvaceti metrů a Vorel výtečným zákrokem míč vytlačil nad břevno. V 86. minutě Suleiman utekl po pravém křídle a přihrál přes Králika před branku, kde Chytil ve skluzu nasměroval míč k pravé tyči. Rozhodčí utkání nastavil o čtyři minuty, v nich se s remízou už nic nestalo. V neúplné ligové tabulce (bez odložených duelů Artis-Bohemians a Liberec-Ostrava) zůstala Mladá Boleslav třetí s lepším skóre před čtvrtou Olomoucí a za vedoucím pražským duem Sparta a Slavia.



Sestava SK Slavia Praha: Domchak – Isife (46. Suleiman), Holeš (85. Konečný), N´Guessan, Kubiak – Nowak, Diakite (46. Moses), Sadílek (65. Jurásek) – Ayaosi, Chytil, Provod (73. Šturm). Připravení ještě byli hráči Vlček, Zima a brankáři Kolář, Rezek. Chyběli ze zdravotních důvodů Chaloupek, Kačor, Markovič, Ogbu, Ouanda, Piták, Schranz a z disciplinárních důvodů Chorý.

Sestava FK Mladá Boleslav: Vorel – Matoušek, Karafiát, Králik, Hybš – Kozel, Donát – John (89. Kolářík), Langhamer (64. Špatenka), Šubert (71. Zachoval) – Klíma (64. Letenay). Připravení hráči Grygar, Harušťák, Havran, Pech a brankář Floder. Chyběli ze zdravotních důvodů Zíka, Hora, Kadlec, Mareš, Ogungbayi.

Góly: 86. Chytil – 15. Šubert
ŽK: Šturm – Vorel
Rozhodčí: Rouček – Machač, Zoufalý
Diváků: 17528



Šubert má v zádech sedm pronásledovatelů

Na čele prvoligových kanonýrů se drží mladoboleslavský Martin Šubert pronásledovaný sedmičlennou smečkou zaostávající o dva góly. Dalších osm hráčů se trefilo čtyřikrát, mezi nimi mladoboleslavský Klíma. Třináct hráčů nastřílelo po třech gólech, pětadvacet snajprů se trefilo dvakrát a osmdesát střelců dalo po jednom gólu.

Nejlepší střelci Chance Ligy po dvanáctém kole 2026: **7** – Martin Šubert (Mladá Boleslav), **5** – Jonatan Brunes (Sparta), Aleš Čermák (Bohemians), Mojmír Chytil (Slavia), Christophe Kabongo (Plzeň), John Mercado (Sparta), Wiktor Nowak (Slavia), Daniel Vašulín (Zbrojovka Brno).

Mladoboleslavští ve dvanácti odehraných zápasech aktuálního ročníku Chance Ligy 2026-27 nastříleli celkem devatenáct gólů, což je čtvrtý nejvyšší počet, stejně často skórovala Olomouc, častěji Plzeň (24), Sparta (25) a Slavia (27).

Mladoboleslavská defenzivní bilance se čtrnácti obdrženými góly je třetí nejmenší příděl, méně gólů inkasovaly Jablonec (13), Sparta (13), Bohemians (13), Liberec (7), Slavia (7).

V dosud odehraných dvanácti kolech Chance Ligy 2026-27 Mladá Boleslav nastřílela o osm gólů více než Hradec Králové. Na devatenácti boleslavských gólech se podílelo osm různých střelců, o jedenáct hradeckých gólů se podělilo šest různých hráčů.

Góly FK Mladá Boleslav: 7 – Martin Šubert (drží se na čele žebříčku všech kanonýrů Chance Ligy), **4** – Jiří Klíma, **3** – Solomon John, **1** – Josef Kolářík, David Kozel, Daniel Langhamer, Lukáš Letenay, Jan Zíka.

Góly FC Hradec Králové: 3 – Tom Slončík, **2** – Mick van Buren, Vladimír Darida, **1** – František Čech, Filip Čihák, Tomáš Čvančara.



Fotbaloví hříšníci

V čtyřiadevadesáti odehraných zápasech Chance Ligy ročníku 2026-27 (bez odložených Artis Brno-Bohemians a Liberec-Ostrava) vidělo žlutou kartu 191 hráčů a šest brankářů. Nejčastěji napomínaným už celkem pěti kartami je teplický Jan Fortelný. Čtyři napomenutí mají Josimar Alcócer (Sparta), Joselin Behiratche (Slovácko), Jakub Černín (Zlín), Neil Glosoa (Artis), Roman Macek (Sparta), Andrej Stojčevski (Slovácko), Vojtěch Stránský (Liberec). Žlutě napomínaných třikrát je 27, dvakrát 56 a jednou 100 hráčů.

Vyloučených už bylo pětadvacet hráčů. Z mladoboleslavský zatím ani jeden, z hradeckých František Čech a Jakub Kučera.

Žlutou kartou napomínaní hráči FK Mladá Boleslav: **3** – Filip Matoušek, Martin Šubert, **2** – Jiří Floder (brankář), Matěj Hybš, Jiří Klíma, Aleš Majer (trenér), Solomon John, **1** – Martin Králik, Daniel Langhamer, Roman Macek (aktuálně už hráč Sparty), Filip Špatenka, Vojtěch Vorel, Jan Zíka.

Žluté karty FC Hradec Králové: **3** – Abdullahi Umar, **2** – Filip Čihák, Tomáš Čvančara, Samuel Dancák, Vladimír Darida, Matěj Valenta, Adam Vlkanova, **1** – Rodrigo Abajas, Mick van Buren, František Čech, David Horejš (trenér), Elione Fernandes Neto, Tom Slončík, Jakub Uhrinčať, Tomáš Wiesner.

Zvláštní statistickou kapitolou jsou žlutými kartami napomínaní trenéři: 3 – Martin Svědík (Zbrojovka Brno), 2 – Aleš Majer (Mladá Boleslav), 1 – Branislav Fodrek (Liberec), Zdenko Frťala (Teplice), Pavel Hapal (Olomouc), David Horejš (Hradec Králové), Luboš Kozel (Jablonec), Roman Nádvorník (Artis Brno), Roman Skuhravý (Ostrava).

Nejčastěji trestaným je tým zlínských fotbalistů, nejméně žlutých napomenutí mají brněnští fotbalisté: 28ŽK+2ČK – FC Zlín, 26ŽK+2ČK – FC Slovan Liberec a FK Pardubice, 25ŽK+2ČK – FC Viktoria Plzeň, 24ŽK+1ČK – FK Teplice, 22ŽK+2ČK – FC Hradec Králové, 22ŽK – AC Sparta Praha, 21ŽK+6ČK – 1.FC Slovácko, 21ŽK+2ČK – SK Slavia Praha, 20ŽK – FK Mladá Boleslav a Bohemians Praha 1905, 18ŽK+1ČK – SK Artis Brno, 17Ž+3ČK – FC Baník Ostrava, 16ŽK+2ČK – SK Sigma Olomouc, 14ŽK+1ČK – FK Jablonec, 13ŽK – FC Zbrojovka Brno.



Chance LIGA

#	KLUB	Z	V	R	P	SKÓRE	B
1	SLAVIA	12	8	4	0	27:7	28
2	SPARTA	12	7	1	4	25:13	21
3	ML. BOLESLAV	12	6	3	3	19:14	21
4	OLOMOUC	12	6	3	3	19:15	21
5	LIBEREC	11	6	2	3	13:7	20
6	JABLONEC	12	6	2	4	16:13	20
7	ZBROJOVKA	12	6	2	4	16:16	20
8	TEPLICE	12	5	3	4	18:17	18
9	PLZEŇ	12	4	4	4	24:21	16
10	BOHEMIANS	11	4	3	3	13:13	16
11	HRADEC KR.	12	4	3	5	11:15	15
12	PARDUBICE	12	4	2	6	14:17	14
13	OSTRAVA	11	3	2	6	7:18	11
14	ARTIS	11	2	3	6	11:20	9
15	SLOVÁCKO	12	1	4	7	11:23	7
16	ZLÍN	12	0	2	10	9:24	2

Béčko dominantní výkon vyjádřilo čtyřmi góly

Utkání 12. kola B skupiny ČFL FK Mladá Boleslav B – FK Čáslav 4:0 bylo jednoznačnou záležitostí domácích mladoboleslavských fotbalistů. Společně se všemi duely třetích a čtvrtých lig bylo součástí kampaně proti matchfixingu čili ovlivňování zápasů. Symbolickým prvkem kampaně byly speciálně zvýrazněné kapitánské pásky a společné fotografování hráčů i rozhodčích s bannerem vyjadřujícím jasný vzkaz, že žádný fotbalový výsledek není na prodej.

Mladoboleslavští svoji herní převahu poprvé vyjádřili po půlhodině hry. Ve 34. minutě Spěvákem zablokovaná Dolohova přihrávka se odrazila k Jinochovi a ten bez otálení prostřelil čáslavského gólmana Zachariáše. Na další gólové zápisy došlo až po přestávce. V 55. minutě Doloh rozehrál z boku pokutového území trestný kop Jinochovi, ten si míč přistrčil do palebné pozice a pravačkou z hranice šestnáctky ho poslal přesně k levé tyči Zachariášovy branky. Dvěma góly v tomto utkání se Jan Jinoch vyšvihnul do čela týmových kanonýrů a zároveň se posunul do desítky nejproduktivnějších ze 131 evidovaných střelců B skupiny ČFL s celkově šesti podzimními trefami. O jednu méně má Roman Teterja, jenž v posledních dnech přestupového okna odešel z mladoboleslavského třetiligového béčka hostovat do druholigové Vlašimi.

V 75. minutě po Rittenauerově kolmici Hanzelka uvnitř soupeřova vápna nezištně přihrál Peterkovi, jenž pod tlakem obránce prostřelil brankáře a ve druhé minutě svého působení na hrací ploše zvýšil mladoboleslavské vedení na 3:0. V 81. minutě po Dolohově přihrávce Peterka sice neprostřelil Zachariáše, ale následné zmatkování trojice čáslavských obránců, od nichž se míč nekontrolovaně odrážel až se vrátil k Peterkovi, mladoboleslavský útočník snadno potrestal gólem do opuštěné branky a uzavřel gólový účet utkání.



Tým FK Mladá Boleslav B neprohrál už sedm utkání v nepřerušené řadě, když postupně venku s jabloneckým béčkem remizovala 2:2, doma liberecké béčko porazil 2:1, venku na hradeckým béčkem vyhrál 1:0, doma s Varnsdorfem remizoval 1:1 a vyhrál nad Mostem 1:0, venku Brozany přemohl 3:1 a doma Čáslav skolil 4:0.

Sestava FK Mladá Boleslav B: Obdržálek – Knobloch (83. Vančata), Abel, Kolář, Hanzelka – Yakubu, Dohalský (71. Rittenauer) – Lehký (71. Winter), Doloh, Jinoch (78. Kodera) – Kühnel (71. Peterka). Připravení ještě byli hráč Otta a brankář Škrdla.

Sestava FK Čáslav: Zachariáš – Svoboda, Spěvák, Skokan, Jarkovský (46. Mahr) – Macháček, Machů (65. Chocholatý) – Veselý, Šimon (56. Slavík), Nikodem (71. Junek) – Kvaček (56. Smutný).

Góly: 34. a 55. Jinoch, 75. a 80. Peterka
ŽK: Doloh – Spěvák
Rozhodčí: Depeš – Pečinka, Frank
Diváků: 105



Devatenáctiletí jsou po venkovní výhře sedmí

V utkání SK Sigma Olomouc U19 – FK Mladá Boleslav U19 0:2 dosáhli mladoboleslavští dorostenci velmi cenného vítězství a v celostátní lize své kategorie se udrželi na sedmé příčce. Vstup do utkání na hřišti sportovního areálu Řepčín v severní městské části Olomouce měl zdařilejší domácí tým dorostenců z Hané. Byli aktivní a hned od úvodních minut si vytvářeli nebezpečné příležitosti. Střelecky přesnější však bylo mladoboleslavské družstvo. Ve 23. minutě po faulu na mladoboleslavského Berana nařídil rozhodčí Ehrenberger proti olomoucké brance trestný kop, kterým se Stehlík trefil parádně z dvaceti metrů přes hráčskou zeď k pravé tyči. Poločas se dohrál za těsného mladoboleslavského vedení. Po změně stran se Olomoučtí snažili o vyrovnání a několikrát vážně zahrozili, ale brankáře Horáka nezaskočili. Definitivní pojistku na tříbodový zisk pro Mladou Boleslav zařídil Dagan v první ze čtyř nastavených minut, když po zisku míče ve středu hřiště individuální průnik přes několik protihráčů zakončil chytrým přízemním obstřelením brankáře Řezníčka k pravé tyči.

Sestava SK Sigma Olomouc U19: Řezníček – Chvílíček, Pavlištík, Fiľo, Ledvinka – Křiklava (80. Všetýček), Marek (55. Pšenica), Lakomý, Pospíšil (67. Bolík) – Hilbert, Škop.

Sestava FK Mladá Boleslav U19: Horák – Lelek, Vynikal, Jirků – Korbelář, Stehlík, Juranka (60. Uhlík), Zderadička (46. Kaulfus) – Beran (70. Holzer), Neufus (80. Dagan), Roller (60. Kulas). Připravení ještě byli brankář Dřevíkovský a hráč Kalakaj.

Góly: 24. Stehlík, 90. Dagan
ŽK: Pavlištík, Ledvinka, Hilbert – Juranka, Jirků, Vynikal, Kulas
Rozhodčí: Ehrenberger – Pospíšil, Časek
Diváků: 80



Sedmnáctiletí jsou v ligové tabulce druzí

Dvanácté podzimní utkání SK Sigma Olomouc U17 – FK Mladá Boleslav U17 0:2 rozhodl mladoboleslavský kanonýr Dominik Zdich dvěma trefami jako přes kopírák už v prvním poločase. V tabulce celostátní ligy U17 jsou mladoboleslavští fotbalisté druzí za Českými Budějovicemi, za kterými zaostávají pouze o tři góly v rozdílu skóre. Na travnatém hřišti v olomoucké městské části Řepčín mladoboleslavští dorostenci získaný dvougólový náskok do přestávky snadno udrželi a ve druhém poločase ubránili, i když ofenzivní iniciativu převzal olomoucký soupeř. Ve 22. minutě Synkův nákop z půlící čáry olomoucká obrana podcenila, míč se od A. Berana dostal k Čajanovi, jenž povedenou kolmicí poslal do šance Zdicha a ten s přehledem podle gólman Czyže k pravé tyči dal vedoucí gól. Ve 27. minutě Zdich zachytil soupeřovu rozehrávku, proběhl mezi stopery a podobně jako před pěti minutami po zemi podle Czyže k pravé tyči navýšil mladoboleslavské vedení.

Mladoboleslavský Dominik Zdich zaokrouhlil svůj podzimní střelecký účet na deset gólů a upevnil si tak vedení v týmové bilanci, navíc mezi 156 evidovanými střelci celostátní ligy U17 má nastřílený druhý největší počet gólů stejně jako slávistický Oliver Šimon a o dva méně než plzeňský Ondřej Schwab.

Družstvo FK Mladá Boleslav U17 na druhém místě celostátní ligy mladších dorostenců za sedm výher a tři remízy získalo čtyřiadvacet bodů, shodně s vedoucími Českými Budějovicemi, a při skóre 30:20 se pyšní druhou nejproduktivnější ofenzívou. Stejně gólů nastřílela sedmá brněnská Zbrojovka a o dva více osmá plzeňská Viktoria.

Sestava SK Sigma Olomouc U17: Czyž – Rak, Migliarini (61. Strnad), Zavíral (61. Hanel), Matouš Žižka (61. David Žižka) – Kobylík, Matonoha (61. Nádeníček), Novosad (75. Kunovský), Vejvoda – Grossmann, Buc.

Sestava FK Mladá Boleslav U17: Fukna – Synek (70. Zharchynskyi), Nefedov, Prikner, Biriukov (68. Šudoma) – Brůček (61. Šelméci), Plečij, Adam Beran (68. Šipoš), Zdich, Mozgan – Čajan. Připravený ještě byl brankář Novotný.

Branky: 22. a 27. Zdich
ŽK: Grossmann, Strnad, Kunovský
Rozhodčí: Pospíšil – Ehrenberger, Časek
Diváků: 45



Skóruj hlavou v Megatipovačce o 125 milionů Chance

zodpovědné hraní zh

Ministerstvo financí varuje: Účastí na hazardní hře může vzniknout závislost! Zákaz účasti osob mladších 18 let na hazardní hře.

Wi-Fi
MB

PROSTĚ SE PŘIPOJ!

Jsme vám blíže!

FiberHome

Optický internet

Digitální TV

IT Servis

Hot-line 24/7

+ Optický internet až 1000 Mb/s
+ Rychlost oběma směry
+ TV Archiv na 8 dní
+ Smlouva bez závazku

www.dragon.cz

DRAGON

TELEVIZI OD SKYLINKU A RYCHLÝ INTERNET

vám přináší **Dragon Internet**

WTA CANAL+ SPORT 2

F1 nova SPORT

Official Broadcaster of Formula 1®

Premier League CANAL+ SPORT

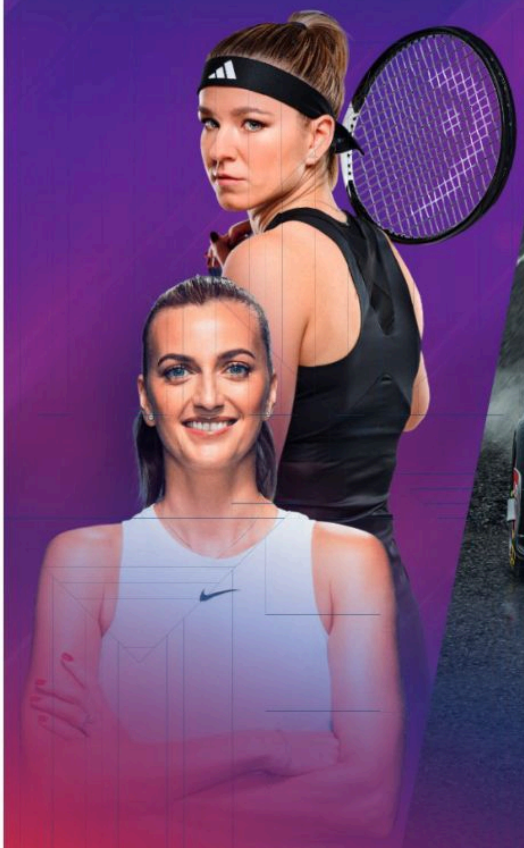





SKYLINK

The F1 FORMULA 1 logo, F1 logo, F1 and related marks are trademarks of Formula One Licensing BV, a Formula 1 company.

DRAGON INTERNET

www.dragon.cz

+420 326 706 156

e-mail: zakaznici@dragon.cz