FK JABLONEC
VS FK MLADÁ BOLESLAV

8. 11. 2026 15:00
STADION STŘELNICE

Chance LIGA | XXIII. ROČNÍK | ČÍSLO 14 | 2026/2027

ZÁPASOVÝ ZPRAVODAJ

BOLEK



FKMB 1902

ŠKODA PEAQ

PRO VAŠE NEJVYŠŠÍ CÍLE

ŠKODA



Nová vlajková loď Škoda Peaq
nabízí jedinečný design, velkorysý interiér, objemný zavazadlový prostor
a pokročilé asistenční systémy pro Vaše pohodlí.

Dojezd až **646 km** | Zavazadlový prostor až **935 litrů** | Prostor až pro **7 členů posádky**

skoda-auto.cz /skodacr /skodacz /skodacz /@skodacr

Spotřeba: 14,8-18,6 kWh/100 km a Emise CO2: 0 g/km

Hodnoty spotřeb, emisí CO2 a dojezdu u nových vozů jsou zjištěny dle nového homologačního standardu WLTP a mohou se lišit dle motorizace a výbavy vozu.

FK Mladá Boleslav

ČÍSLO DRESU	JMÉNO	ROK NAROZENÍ	LZ	LVN	Z	VN
47	MAREK OBDRŽÁLEK	2007	0	0	0	0
42	VOJTĚCH VOREL	1996	3	1	54	14
59	JIŘÍ FLODER	1997	10	3	50	14

ČÍSLO DRESU	JMÉNO	ROK NAROZENÍ	LZ	LG	Z	G
3	MARTIN KRÁLIK	1995	13	0	196	8
13	DENIS DONÁT	2001	11	0	96	2
11	MATĚJ HYBŠ	1993	13	0	267	10
24	DOMINIK MAREŠ	2003	3	0	60	1
26	MATĚJ ZACHOVAL	2005	5	0	10	0
38	FILIP KOLÁŘ	2005	0	0	0	0
32	FILIP MATOUŠEK	2001	7	0	42	0
5	JAN HARUŠŤÁK	2005	0	0	2	0
44	ONDŘEJ KARAFIÁT	1994	13	0	248	6
27	ADAM KADLEC	2003	2	0	88	4
14	SAMUEL GRYGAR	2002	1	0	17	0
18	MAREK HAVRAN	2004	5	0	19	0
10	FILIP LEHKÝ	2006	0	0	28	2
76	JAN ZÍKA	2001	12	1	37	3
19	DAVID KOZEL	2001	10	1	29	2
20	SOLOMON JOHN	2001	13	3	91	12
21	MARTIN ŠUBERT	2002	13	7	38	8
28	DANIEL LANGHAMER	2003	13	1	67	3
41	JAN JINOCH	2006	0	0	0	0
49	JOSEF KOLÁŘÍK	2007	12	2	39	7
77	DAVID PECH	2002	2	0	67	4
90	VICTOR BOLUWATIFE OGUNGBAYI	2004	0	0	3	0
9	LUKÁŠ LETENAY	2001	8	1	63	8
17	FILIP ŠPATENKA	2004	9	0	49	1
23	JIŘÍ KLÍMA	1997	13	4	213	39
70	JAN BURYÁN	2005	10	2	29	5

ALEŠ MAJER - HLAVNÍ TRENÉR | VLADIMÍR POKORNÝ, MIROSLAV PODRAZKÝ, ZDENĚK ŠMEJKAL- ASISTENTI TRENÉRA | KRISTIAN JANKO - VEDOUCÍ FYZICKÉ PŘÍPRAVY | KAMIL ČONTOFALSKÝ - TRENÉR BRANKÁŘŮ | MAREK MATĚJOVSKÝ - VEDOUCÍ MUŽSTVA | DUŠAN FOJTÍK, DAVID KOPECKÝ, TEREZA VERNEROVÁ - FYZIOTERAPEUTI | VÁCLAV ŠTĚPÁN - KUSTOD | TOMÁŠ MAJER - MASÉR

LZ - POČET ZÁPASŮ V LIGOVÉM ROČNÍKU 26/27, LG - POČET GÓLŮ V LIGOVÉM ROČNÍKU 26/27, Z - CELKEM TÁPASŮ V LIZE, G - CELKEM GÓLŮ V LIZE, LVN - POČET VYCHYTANÝCH NUL V LIGOVÉM ROČNÍKU 26/27, VN - CELKEM VYCHYTANÝCH NUL V LIZE

FK JABLONEC

ČÍSLO DRESU	JMÉNO	ROK NAROZENÍ	LZ	LVN	Z	VN
1	Jan Hanuš	1988	7	1	309	77
33	Michal Kukučka	2002	0	0	0	0
99	Klemen Mihelak	2001	8	2	18	5

ČÍSLO DRESU	JMÉNO	ROK NAROZENÍ	LZ	LG	Z	
4	NEMANJA TEKIJAŠKI	1997	9	0	109	8
12	DAVID NYKRÍN	2004	0	0	9	0
14	DANIEL SOUČEK	1998	5	0	108	1
15	DUŠAN PAVLOVIĆ	2004	13	1	13	1
18	MARTIN CEDIDLA	2001	12	3	216	10
20	JIŘÍ SLÁMA	1999	8	0	130	1
23	EDUARD SOBOL	1995	4	0	57	3
26	KRYŠTOF KARBAN	2004	0	0	1	0
57	FILIP NOVÁK	1990	9	1	162	18
90	NASSIM INNOCENTI	2002	0	0	15	0
6	NELSON OKEKE	2002	11	0	50	4
7	VAKHTANG TCHANTURISHVILI	1993	13	0	229	12
8	FILIP ZORVAN	1996	10	1	191	13
10	JAN SUCHAN	1996	6	1	147	17
13	RICHARD SEDLÁČEK	1999	13	0	59	1
16	HUGO AHL	2001	6	0	6	0
21	MATĚJ POLIDAR	1999	7	1	171	20
22	ROMAN HORÁK	2005	1	1	15	1
25	SEBASTIAN NEBYLA	2002	11	2	82	13
9	ANTONÍN RŮSEK	1999	10	2	141	27
11	KEVIN-PRINCE MILLA	2003	0	0	31	4
17	SAIDOU ALIOUM	2003	10	1	10	1
19	JAN CHRAMOSTA	1990	7	1	407	114
24	DOMINIK HOLLÝ	2003	8	0	68	11
27	FILIP VECHETA	2003	5	0	139	23
36	GARANG KUOL	2004	8	1	28	1
44	LAMIN JAWO	1995	10	0	174	29

LUBOŠ KOZEL - HLAVNÍ TRENÉR | JOSEF PETŘÍK, TOMÁŠ ČÍŽEK - ASISTENTI TRENÉRA |
MAREK ČECH - TRENÉR BRANKÁŘŮ | JAN KROB- VEDOUCÍ MUŽSTVA | MAREK CÓN- FYZIOTERAPEUT |
JIŘÍ GVUŠČ - MASÉR

LZ - POČET ZÁPASŮ V LIGOVÉM ROČNÍKU 26/27, LG - POČET GÓLŮ V LIGOVÉM ROČNÍKU 26/27, Z - CELKEM TÁPASŮ V LIZE, G - CELKEM GÓLŮ V LIZE, LVN - POČET VYCHYTANÝCH NUL V LIGOVÉM ROČNÍKU 26/27, VN - CELKEM VYCHYTANÝCH NUL V LIZE





Vzájemné zápasy

podzim 2004 Mladá Boleslav – Jablonec 1:0
jaro 2005 Jablonec – Mladá Boleslav 2:0
podzim 2005 Mladá Boleslav – Jablonec 2:1
jaro 2006 Jablonec – Mladá Boleslav 1:1
podzim 2006 Jablonec – Mladá Boleslav 0:2
jaro 2007 Mladá Boleslav – Jablonec 2:0
podzim 2007 Jablonec – Mladá Boleslav 1:1
jaro 2008 Mladá Boleslav – Jablonec 1:1
podzim 2008 Jablonec – Mladá Boleslav 1:1
jaro 2009 Mladá Boleslav – Jablonec 1:2
podzim 2009 Jablonec – Mladá Boleslav 1:0
jaro 2010 Mladá Boleslav – Jablonec 1:2
podzim 2010 Jablonec – Mladá Boleslav 1:1
jaro 2011 Mladá Boleslav – Jablonec 1:2
podzim 2011 Jablonec – Mladá Boleslav 0:0
jaro 2012 Mladá Boleslav – Jablonec 3:0
podzim 2012 Jablonec – Mladá Boleslav 2:3
jaro 2013 Mladá Boleslav – Jablonec 1:1
podzim 2013 Jablonec – Mladá Boleslav 1:1
jaro 2014 Mladá Boleslav – Jablonec 3:2
podzim 2014 Jablonec – Mladá Boleslav 1:0
jaro 2015 Mladá Boleslav – Jablonec 1:1
podzim 2015 Jablonec – Mladá Boleslav 1:2
jaro 2016 Mladá Boleslav – Jablonec 1:0
podzim 2016 Jablonec – Mladá Boleslav 1:2
jaro 2017 Mladá Boleslav – Jablonec 0:0
podzim 2017 Jablonec – Mladá Boleslav 3:1
jaro 2018 Mladá Boleslav – Jablonec 1:1
podzim 2018 Jablonec – Mladá Boleslav 0:3
jaro 2019 Mladá Boleslav – Jablonec 1:0
podzim 2019 Jablonec – Mladá Boleslav 2:1
podzim 2019 Mladá Boleslav – Jablonec 2:3
podzim 2020 Mladá Boleslav – Jablonec 2:0
jaro 2021 Jablonec – Mladá Boleslav 1:1
podzim 2021 Mladá Boleslav – Jablonec 3:0
podzim 2021 Jablonec – Mladá Boleslav 0:1
podzim 2022 Mladá Boleslav – Jablonec 2:2
podzim 2022 Jablonec – Mladá Boleslav 1:2
podzim 2023 Mladá Boleslav – Jablonec 3:1
jaro 2024 Jablonec – Mladá Boleslav 1:1
podzim 2024 Jablonec – Mladá Boleslav 2:0
jaro 2025 Mladá Boleslav – Jablonec 0:1
podzim 2025 Jablonec – Mladá Boleslav 2:0
jaro 2026 Mladá Boleslav – Jablonec 3:0

O soupeři

Nejčastěji se hrálo nerozhodně 1:1

Jablonec je pro Mladou Boleslav ligovým nejbližším soupeřem. Po silnici od mladoboleslavského městského stadionu na jabloneckou Střelnici necelých 50 kilometrů. O prvoligové body se střetly celkem čtyřiačtyřicetkrát. Mladá Boleslav vyhrála devatenáctkrát, prohrála třináctkrát a remízou skončilo třináct duelů při skóre 60:46 v mladoboleslavský prospěch. Pouze dvakrát, na podzim 2011 a na jaře 2017, se hrálo zcela bez gólů.

Nejčastějším výsledkem byla remíza 1:1. Skončilo tak jedenáct utkání, z nich čtyři na boleslavském a sedm na jabloneckém trávníku, naposledy v neděli 28. dubna 2024. Z dvaadvaceti vzájemných utkání na jablonecké Střelnici sedm vyhrála hostující Boleslav, sedm vyhrál domácí Jablonec a osm skončilo remízou při celkovém skóre 24:25 v boleslavský prospěch.



O soupeři

Jablonec doma, Boleslav venku

V uplynulém ročníku 2025-26 měl Jablonec sedmou domácí bilanci ze všech šestnácti prvoligových týmů. Z patnácti utkání sedm vyhrál, pět remizoval, tři prohrál se souhrnným skóre 22:15 a se ziskem 26 bodů, což byla shodná bodová bilance z domácího hřiště jako měly Plzeň a Liberec.

Jablonec ze sedmi letošních letních a podzimních utkání na své Střelnici tři vyhrál (Olomouc 2:1, Slovácko 1:0, Ostrava 3:0), naposledy před dvěma měsíci 9. září, jedno remizoval (Zlín 1:1), tři prohrál (Liberec 1:2, Plzeň 2:3, Slavia 0:5) a s pasivním skóre 10:12 při zisku deseti bodů má sedmou nejlepší domácí bilanci.

Mladá Boleslav měla v uplynulém ročníku Chance Ligy 2025-26 desátou venkovní bilanci se čtyřmi výhrami, pěti remízami, šesti prohrami a skóre 21:24 v konkurenci šestnácti týmů základní části. Ze dvou dalších venkovních zápasů nadstavbové skupiny jeden vyhrála a jeden remizovala. V současné podzimní sezóně Mladá Boleslav ze sedmi venkovních zápasů vyhrála pouze v Brně nad Artisem 4:2, potom remizovala v Olomouci 2:2 a v Pardubicích 1:1, další tři prohrála v Liberci i v Plzni shodně 0:3, na Bohemians 0:1 a naposledy remizovala na Slavii 1:1. S šesti získanými body a skóre 8:13 má šestou nejhorší venkovní bilanci.



O soupeři

V minulém ročníku doma plné bodové zisky

V uplynulém ročníku 2026-27 ve vzájemných zápasech oba týmy k radosti svých fanoušků dokonale využily domácí prostředí. Ve střetnutí 10. kola Chance Ligy v neděli 28. září 2025 FK Jablonec – FK Mladá Boleslav 2:0 dvě jablonecké penalty proměnil Jan Chramosta. O pět měsíců později v utkání 24. kola Chance Ligy v sobotu 28. února 2026 FK Mladá Boleslav – FK Jablonec 3:0 všechny tři góly do jablonecké branky padly až ve druhé půli.

Utkání v loňském září začali mladoboleslavští fotbalisté ostře, z nich především Matoušek, jenž v 5. minutě ranou z pětadvaceti metrů zatřásl břevnem za zády jabloneckého brankáře Hanuše. Ve 35. minutě střet Zíky s důrazným Puškáčem uvnitř vápna posoudil hlavní rozhodčí Beneš jako penaltový, i když až po shlédnutí video záznamu VAR. O dvě minuty později severočeský kanonýr Chramosta přízemním pokutovým kopem k pravé tyči poslal Jablonec do laciného vedení. Ve druhém poločase si Jablonec vedení nejen pohlídal, ale navíc i zvýraznil. V 55. minutě po Zorvanově trestňáku Chramosta napálil levou tyč Floderovy branky. V 58. minutě Ševčík ve skluzu uvnitř vápna podrazil Chramostu, za což rozhodčí Beneš nařídil proti Boleslavi druhý pokutový kop, který sám faulovaný ranou pro změnu k levé tyči v 60. minutě proměnil ve zvýšení jabloneckého vedení. Člen Klubu ligových kanonýrů Jan Chramosta tak dal v tuzemské lize už 110. gól.

Sestava FK Jablonec: Hanuš – Souček, Tekijaški, Novák (71. Innocenti) – Cedidla, Zorvan (79. Suchan), Sedláček, Nebyla (90. Malensek), Chanturishvili – Chramosta (71. Alegue), Puškáč (71. Růsek). Připravení ještě byli hráči Lavrinčík, Pantalon, Penxa, Polidar, Štěpánek, a brankář Mihelak.

Sestava FK Mladá Boleslav: Floder – Kostka (84. Krulich), Králik (19. Donát), Prebsl, Matoušek – Ševčík, Pech (61. Macek) – Zíka, Solomon, Langhamer (61. Penner), John Solomon (61. Kolářík) – Lehký. Připravení ještě byli hráči Fulnek, Hora, Klíma, Kozel, Šubert a brankář Mandous. Nebyli zdravotně indisponovaní Klíma, Vojta, Mareš a Haliti.

Góly: 37. a 60. Chramosta (oba z pokutových kopů)
ŽK: Nebyla, Zorvan, Alegué – Langhamer, Pech, Zíka, Prebsl
Rozhodčí: Jan Beneš – Jan Váňa, Adam Beneš
Diváků: 2461

O soupeři

V únorovém střetnutí mladoboleslavští fotbalisté výsledkově zhodnotili svůj herní kombinační projev a severočeskému týmu, který v předchozích čtyřech zápasech nedostal gól, nasázeli tři v úvodu druhé půle. Ve 47. minutě Kozel přihrál do soupeřovy šestnáctky Solomonovi, který zády k brance přiťuknul Ševčíkovi a ten levačkou nádherně vymetl pravý horní růžek. V 52. minutě po Ševčíkově parádní kolmici do vápna Kostka první ranou gólmana neprostřelil, ale dorážkou už mladoboleslavské vedení zvýšil. V 55. minutě ostrý přízemní centr Karafiáta z levé strany proletěl napříč šestnáctkou a dezorientovaný Sobol ve snaze nepustit do šance Ševčíka si srazil míč do vlastní branky. Jablonecký trenér okamžitě reagoval nasazením trojice čerstvých hráčů, ale obraz hry ani jednoznačné skóre v mladoboleslavský prospěch už se nezměnily. V 84. minutě Singhateh přihrál Chramostovi a ten z deseti metrů nastřelil levou tyčku Floderovy branky. V 90. minutě Chramostův centr Singhateh sklepnul do mladoboleslavské branky, ovšem po intervenci VARu sudí Orel jablonecký gól neuznal kvůli předchozímu ofsajdu.

Sestava FK Mladá Boleslav: Floder – Matoušek, Králik, Hybš – Kostka, Karafiát (76. Pech), Kozel (85. Donát), Šubert – Ševčík (85. Lehký), Solomon (64. Langhamer) – Kabongo (64. Buryán). Připravení ještě byli hráči Penner, Mareš, Kolářík, Zíka a brankáři Vorel, Jovanoski. Chyběli potrestaný za čtyři ŽK Macek a zranění Harušťák, Klíma, Krulich, Ogungbayi, Zouhar.

Sestava FK Jablonec: Mihelak – Cedidla, Tekijaški, Novák – Tchanturishvili (72. Singhateh), Nebyla, Sedláček (56. Okeke), Sobol (56. Polidar) – Alegué, Hollý (56. Zorvan) – Jawo (80. Chramosta). Připravení ještě byli hráči Štěpánek, Souček, Puškáč, Malenšek, Pantalon a brankář Kotlín. Chyběl zraněný Hanuš.

Góly: 47. Ševčík, 52. Kostka, 55. Sobol (do vlastní branky)
ČK: Alegué po utkání za nesportovní chování.
Rozhodčí: Orel – Pečenka, Cichra
Diváků: 1691

O soupeři

Rozšíření kádru pod vlivem účasti v evropském poháru

Pětapadesátiletý trenér Luboš Kozel v letošním létě načal třetí rok svého působení v Jablonci. Ve spolupráci s vedením klubu pod vlivem účasti v Konferenční lize UEFA výrazně rozšířil kádr mužstva.

Do Jablonce v létě přestoupili Hugo Ahl ze slovenského MFK Zemplín Michalovce, Martin Růsek z SK Sigma Olomouc, Saidou Alioum ze švédského IFK Göteborg, Dušan Pavlovič ze srbského FK Radnički Niš, Roman Horák z AC Sparta Praha. Se statutem volných hráčů přišli Jiří Sláma z SK Sigma Olomouce, Salem Tubic ze švýcarského FC St.Gallen. Dominik Hollý prodloužil hostování z AC Sparta Praha a čerstvě hostovat přišli Milla Kevin-Prince z AC Sparta Praha, Garang Kuol z AC Sparta Praha, Filip Vecheta z FK Pardubice, Michal Kukučka z německého 1.FC Norimberk. Z tuzemských klubů se z hostování do Jablonce vrátili Jan Suchan z 1.FC Slovácko a Kryštof Karban z FK Příbram.

Naopak z Jablonce přestoupili David Puškáč do 1.FC Slovácko, David Štěpánek do 1.FC Slovácko, Ebrima Singhateh do AC Sparta Praha, Alexis Alegue do SK Artis Brno, Albert Kotlín do SK Artis Brno, Renato Pantalon jako volný hráč do rumunského CFR Kluž. Beni Makouana ukončil hostování a vrátil se do ukrajinského FK Polissja Žytomyr. Na hostování odešli Samuel Lavrinčík do slovenského MFK Ružomberok a Matej Malenšek do slovinského NK Bravo. Samuel Obinaya hostování v Jablonci završil přestupem z Metalist Charkov a vzápětí ze severočeského klubu odešel na hostování do vršovických Bohemians 1905.



O soupeři

Chramosta letním králem jabloneckých střelců

Jablonečtí fotbalisté zahájili letní přípravu na nový soutěžní ročník ve středu 17. června 2026 kondičními testy a pokračovali tréninky v domácím areálu na Střelnici. První herní prověrkou pro ně byla účast na letním turnaji v Benátkách nad Jizerou, který vyhráli, když ve finále rozdrtili pěti góly prvoligového rivala z Mladé Boleslavi. Ve dnech 8.-15. července 2026 absolvovali herní soustředění v Rakousku, kde se střetli s mužstvy z Kypru, Rakouska, Německa a Ukrajiny. Ze sedmi přípravných utkání čtyři vyhráli, jedno prohráli a ve dvou remizovali se souhrnným skóre 11:5. Na jedenácti vstřelených gólech se podílelo sedm různých hráčů, nekorunovaným letním králem jabloneckých fotbalistů byl Jan Chramosta se třemi góly.

Výsledky FK Jablonec v letní přípravě 2026

pátek 26. června (Benátky nad Jizerou): FK Jablonec – FC Sellier&Bellot Vlašim 2:1
sobota 27. června (Benátky nad Jizerou): FK Jablonec – FK Mladá Boleslav 5:0
pátek 3. července (Turnov): FK Jablonec – FC Viagem Ústí nad Labem 1:1
středa 8. července (Zel lam See): FK Jablonec – Pafos FC 0:0
sobota 11. července (Liefering): FK Jablonec – FC Liefering 1:3
neděle 12. července (Bramberg am Wildkogel): FK Jablonec – VfL Osnabrück 1:0
středa 15. července (Bramberg am Wildkogel): FK Jablonec – Metalist 1925 Charkov 1:0

Střelci gólů FK Jablonec v letní přípravě 2026: **3** – Jan Chramosta, **2** – Matej Malenšek, Sebastian Nebyla, **1** – Alexis Alegue, Hugo Ahl, Samuel Lavrinčík, Filip Novák.

O soupeři

Nejčastější střelci ve vzájemných zápasech

Ve střetnutích mladoboleslavských a jabloneckých fotbalistů celkem pětkrát skóroval Jan Chramosta. Dvakrát za Mladou Boleslav v letech 2010-12 a třikrát za Jablonec v kalendářním roce 2025. V současnosti šestatřicetiletý člen Klubu ligových kanonýrů je stále aktivním členem prvoligového kádru FK Jablonec. Jeho osobní bilance z působení v devatenácti prvoligových sezónách je 407 startů, 114 gólů a 44 gólových asistencí. Zároveň je nejpilnějším pohárovým střelcem, v dlouhodobé statistice je s 33 góly na čele žebříčku s 6319 jmény fotbalistů zapsaných v gólové statistice české pohárové soutěže.

V mladoboleslavském dresu nejvíce gólů Jablonci nastřílel Lukáš Magera, skóroval čtyřikrát ve čtyřech různých zápasech v letech 2012-15. Za necelé tři měsíce oslaví 44. narozeniny a podle zdroje z Nymburského deníku kope za béčko poděbradského Slovanu v 8. lize (dříve okresní přebor). Samozřejmě jako amatér, jeho profesionální činností je řízení autobusu na veřejných linkách v okolí Poděbrad.

V jabloneckém dresu nejvíce gólů do mladoboleslavské branky nastřílel černohorský reprezentant Vladimír Jovovič. Za Jablonec kopal dvě období, nejprve od srpna 2017 do konce června 2021 a potom od července 2022 do konce kalendářního roku 2023. Celkem dal Mladé Boleslavi pět gólů. V lednu 2024 odešel do FC Sogdiana a v současnosti hraje za FC Neftchi Fergana, v obou případech se jedná o kluby v uzbecké nejvyšší lize. Dnes dvaatřicetiletý forvard s černohorským klubem FK Sutjeska Nikšić získal dva černohorské tituly, ale také v době tamního angažmá vyfasoval od disciplinární komise Černohorského fotbalového svazu půlroční distanc za udeření soupeře a rozhodčího.

MOL CUP

Jablonec byl v pohárech úspěšnější

Jablonec jako jeden z účastníků evropských pohárů vstoupil do aktuálního programu českého poháru až ve třetím kole. V něm vyřadil druholigovou pražskou Duklu na jejím hřišti těsnou výhrou 1:0, když postupový gól dal deset minut před přestávkou z penalty Jawo. Osmifinálový duel Jablonec čeká na hřišti brněnského Artisu ve středu 11. listopadu.

Mladá Boleslav postoupila ve druhém kole na hřišti pražského Meteoru přes účastníka 4. české ligy přesvědčivou výhrou 4:0 góly Buryána, Mareše, Letenaye, Šuberta, ve třetím kole přes druholigového nováčka FK Třinec 3:0, kterému dal dva góly Buryán a jeden Filip Matoušek. V osmifinále vyřadila pražské Bohemians 1905 výhrou na svém hřišti 3:2, při něm dvakrát skóroval Špatenka, jednou Kolářík a vršovické trefy zařídili Jan Matoušek a Obinaya.

Mladá Boleslav i Jablonec se zúčastnily všech dosavadních čtyřiatřiceti ročníků národního poháru v samostatné České republice. V souhrnné statistice jsou Jablonec třetí a Mladá Boleslav pátá v konkurenci 592 fotbalovými statistiky hodnocených klubů. Jablonec z devíti finálových účastí (1997-98, 2002-03, 2006-07, 2009-10, 2012-13, 2014-15, 2015-16, 2017-18, 2025-26) vybojoval dvakrát trofej (1997-98 a 2012-13). Mladá Boleslav ze tří finálových účastí (2010-11, 2012-13, 2015-16) pohárovou trofej získala dvakrát (2010-11 a 2015-16).

Ve vzájemných devíti duelech byl úspěšnější Jablonec, který jich vyhrál pět, Mladá Boleslav vyhrála tři a jeden skončil nerozhodně, což se stalo ve finále před více než třinácti lety a v následném penaltovém rozstřelu byl úspěšnější Jablonec.

Vzájemná pohárová střetnutí Boleslavi s Jabloncem

třetí kolo 9. října 2001: FK Mladá Boleslav – FK Jablonec 1:0 (Skoupý)
finále 17. května 2013 (hřiště Chomutov): FK Mladá Boleslav – FK Jablonec 2:2 (Zahustel, Chramosta – Hubník, Kopic), pokutové kopy 4:5
čtvrtfinále 27. března 2014: FK Jablonec – FK Mladá Boleslav 2:0 (Rossi, Kopic)
čtvrtfinále odveta 3. dubna 2014: FK Mladá Boleslav – FK Jablonec 1:0 (Ščuk)
semifinále 29. dubna 2015: FK Jablonec – FK Mladá Boleslav 1:0 (Greguš)
semifinále odveta 13. května 2015: FK Mladá Boleslav – FK Jablonec 1:2 (Zahustel – Mingazov, Kopic)
finále 18. května 2016 (hřiště Teplice): FK Mladá Boleslav – FK Jablonec 2:0 (Chramosta, Ščuk)
čtvrtfinále 16. února 2022: FK Jablonec – FK Mladá Boleslav 4:0 (Malínský 2, Považanec, Silný)
semifinále 21. dubna 2026: FK Jablonec – FK Mladá Boleslav 1:0 (Jawo)

Po reprezentační pauze liga třikrát doma

Po čtrnáctém kole má Chance Liga opět přestávku ve prospěch reprezentačních termínů. Česká reprezentace hraje dvě utkání Ligy národů. Ve čtvrtek 12. listopadu od 20,45 hodin v pražské epet Aréně proti Španělsku a v neděli 15. listopadu od 20,45 hodin v Osijeku (Opus Aréna) proti Chorvatsku. Po reprezentační pauze bude Chance Liga pokračovat čtyřmi pro letošní rok závěrečnými koly. Mladá Boleslav v nich bude hrát třikrát doma a jednou venku ve sparťanské epet Aréně.

Mladoboleslavský program v závěru roku 2026

sobota 21. listopadu od 15 hodin: FK Mladá Boleslav – FC Zlín
sobota 28. listopadu od 15 hodin: FK Mladá Boleslav – SK Sigma Olomouc
sobota 5. prosince od 18 hodin: AC Sparta Praha – FK Mladá Boleslav
sobota 12. prosince od 15 hodin: FK Mladá Boleslav – FK Pardubice



Kvalitní fotbal s fantastickým finále

V první listopadové neděli utkání třináctého ligového kola FK Mladá Boleslav – FC Hradec Králové 3:1 nabídlo divákům kvalitní podívanou s fantastickým vítězným závěrem pro Mladou Boleslav. První poločas se odehrál bez gólů. Nejblíže k němu měli mladoboleslavští John, Langhamer a hradečtí Čvančara, Kučera. Ve 38. minutě po třetím mladoboleslavském rohu Hybš vystřelil a míči v letu k brance zabránil obránce Kučera rukou, načež sudí Radina nemilosrdně nařídil pokutový kop. Na upozornění VARu se odběhl kouknout na videozáznam a svůj původní verdikt zrušil.

Ve druhém poločase v 57. minutě Čvančarovu bombou Vorel vytlačil nad břevno za cenu rohu, který v 58. minutě rozehrál Horák a Čihák hlavou nasměroval přesně k levé tyči. Mladoboleslavské úsilí po zmaření těsného soupeřova vedení nenaplnili Šubert, Klíma, Špatenka, Kolářík, na druhé straně se van Burenovi ani Trubačovi nezdařilo hradecký náskok navýšit. Mladoboleslavskou lavinu s třemi góly v závěrečné desetiminutovce předvedli nadšeným divákům hráči, kteří do hry naskočili až v průběhu druhé půle.

V 80. minutě po Hybšově kolmici Buryán z deseti metrů nekompromisní ranou propálil Zadražila. Jásot tribun z vyrovnání ještě neopadl a v 82. minutě po Buryánově přihrávce Kolářík nechytatelnou pumelicí k levé tyči završil obrat ve skóre. V 88. minutě Havranovu ostrou přízemní přihrávkou do soupeřova brankoviště Buryán elegantně sklepnul do branky.

Sestava FK Mladá Boleslav: Vorel – Matoušek (81. Donát), Karafiát, Králik, Hybš – Kozel, Zíka – John (81. Havran), Langhamer (62. Špatenka), Šubert (62. Kolářík) – Klíma (74. Buryán). Připravení ještě byli hráči Grygar, Harušťák, Lehký, Pech, Zachoval a brankář Floder. Chyběli zranění Hora, Kadlec, Mareš, Ogungbayi.

Sestava FC Hradec Králové: Zadražil – Uhrinčať (89. Chvátal), Petrášek, Čech – Čihák (89. Mihálik), Dancák (72. Trubač), Kučera, Horák – Umar (72. Slončík), Čvančara, van Buren (89. Valenta). Připravení ještě byli hráči Abajas, Ludvíček, Mielke a brankáři Vágner, Vízek. Chyběli zranění Darida, Neto, Vlkanova, Wiesner.

Góly: 80. a 87. Buryán, 82. Kolářík – 57. Čihák
ŽK: John – Čihák, Čech, Dancák
Rozhodčí: Radina – Hájek, Rosický
Diváků: 2091

Na Šuberta se dotahuje Sejk

Za vedoucího mladoboleslavského kanonýra Martina Šuberta se na dostřel jedné rány dotáhnul olomoucký Václav Sejk dvěma trefami do brněnské branky. Dalších osm hráčů se trefilo čtyřikrát, mezi nimi mladoboleslavský Klíma. Šestnáct hráčů nastřílelo po třech gólech, devěštadvacet snajprů se trefilo dvakrát a dvaaosmdesát střelců dalo po jednom gólu.

Nejlepší střelci Chance Ligy po dvanáctém kole 2026: **7** – Martin Šubert (Mladá Boleslav), **6** – Václav Sejk (Olomouc), **5** – Emmanuel Ayaosi (Slavia), Jonatan Brunes (Sparta), Aleš Čermák (Bohemians), Mojmír Chytil (Slavia), Christophe Kabongo (Plzeň), John Mercado (Sparta), Wiktor Nowak (Slavia), Daniel Vašulín (Zbrojovka Brno).

Mladá Boleslav ve třinácti odehraných zápasech aktuálního ročníku Chance Ligy 2026-27 nastřílela celkem dvaadvacet gólů, což je čtvrtý nejvyšší počet, stejně často skórovala Olomouc, častěji Sparta (25), Plzeň (28) a Slavia (32).

Mladoboleslavská defenzivní bilance s patnácti obdrženými góly je pátý nejmenší příděl shodný opět s Olomoucí, méně gólů inkasovaly Bohemians (14), Sparta (13), Liberec (8), Slavia (7).

V dosud odehraných třinácti kolech Chance Ligy 2026-27 mladoboleslavských devět různých střelců dalo celkem dvaadvacet gólů, o jabloneckých šestnáct gólů se podělilo jedenáct jabloneckých hráčů a jeden soupeř střelou do vlastní branky.

Góly FK Mladá Boleslav: **7** – Martin Šubert (na čele žebříčku všech kanonýrů Chance Ligy), **4** – Jiří Klíma, **3** – Solomon John, **2** – Jan Buryán, Josef Kolářík, **1** –David Kozel, Daniel Langhamer, Lukáš Letenay, Jan Zíka.

Góly FK Jablonec: **3** – Martin Cedidla, **2** – Sebastian Nebyla, Antonín Růsek, **1** – Saidou Alioum, Jan Chramosta, Garang Kuol, Filip Novák, Dušan Pavlovič, Matěj Polidar, Jan Suchan, Filip Zorvan, pardubický Icha do vlastní branky.



Jablonec nasbíral nejméně žlutých napomenutí

Ve 103 odehraných zápasech Chance Ligy ročníku 2026-27 (bez odloženého Liberec-Ostrava) vidělo žlutou kartu 202 hráčů a šest brankářů. Nejčastěji napomínanými s pěti kartami jsou teplický Jan Fortelný, zlínský Jakub Černín a brněnský Neil Glossoa. Čtyři napomenutí nasbírali Josimar Alcócer (Sparta), Saidou Alioum (Jablonec), Joselin Behiratche (Slovácko), Emmanuel Fully (Artin Brno), Tihomir Kostadionov (Slovácko), David Lischka (Bohemians), Roman Macek (Sparta), Andrej Stojčevski (Slovácko), Vojtěch Stránský (Liberec). Žlutě napomínaných třikrát je 31, dvakrát 58 a jednou 103 hráčů.

Vyloučených už bylo sedmadvacet hráčů. Z mladoboleslavský zatím ani jeden, z jabloneckých pouze Matěj Polidar.

Žluté karty FK Mladá Boleslav: 3 – Solomon John, Filip Matoušek, Martin Šubert, **2** – Jiří Floder (brankář), Matěj Hybš, Jiří Klíma, Aleš Majer (trenér), **1** – Martin Králik, Daniel Langhamer, Roman Macek (aktuálně už hráč Sparty), Filip Špatenka, Vojtěch Vorel, Jan Zíka.

Žluté karty FK Jablonec: **4** – Saidou Alioum, **2** – Lamin Jawo, Nelson Okeke, **1** – Martin Cedidla, Dominik Hollý, Filip Horák, Luboš Kozel (trenér), Dušan Pavlovič, Jiří Sláma, Eduard Sobol, Nemanja Tekijaški.

Zvláštní statistickou kapitolou jsou žlutými kartami napomínaní trenéři: 3 – Martin Svědík (Zbrojovka Brno), 2 – Aleš Majer (Mladá Boleslav), 1 – Branislav Fodrek (Liberec), Zdenko Frťala (Teplice), Pavel Hapal (Olomouc), David Horejš (Hradec Králové), Luboš Kozel (Jablonec), Roman Nádvorník (Artis Brno), Roman Skuhravý (Ostrava).

Nejčastěji trestaným je tým zlínských fotbalistů, nejméně žlutých napomenutí mají jablonečtí fotbalisté: 32ŽK+2ČK – FC Zlín, 27ŽK+2ČK – FC Slovan Liberec a FK Pardubice, 26ŽK+2ČK – FC Viktoria Plzeň, 26ŽK+1ČK – Bohemians Praha 1905, 26ŽK – AC Sparta Praha, 25ŽK+2ČK – FC Hradec Králové, 25ŽK+1ČK – FK Teplice, 23ŽK+2ČK – SK Artis Brno, 22ŽK+6ČK – 1.FC Slovácko, 22ŽK+2ČK – SK Slavia Praha, 21ŽK – FK Mladá Boleslav 19Ž+3ČK – FC Baník Ostrava, 17ŽK+2ČK – SK Sigma Olomouc, 16ŽK – FC Zbrojovka Brno, 15ŽK+1ČK – FK Jablonec.

Chance LIGA

#	KLUB	Z	V	R	P	SKÓRE	B
1	SLAVIA	13	9	4	0	32:7	31
2	OLOMOUC	13	7	3	3	22:15	24
3	ML. BOLESLAV	13	7	3	3	22:15	24
4	SPARTA	13	7	2	4	25:13	23
5	LIBEREC	12	7	2	3	15:8	23
6	TEPLICE	13	6	3	4	21:18	21
7	BOHEMIANS	13	5	5	3	15:14	20
8	JABLONEC	13	6	2	5	16:18	20
9	ZBROJOVKA	13	6	2	5	16:19	20
10	PLZEŇ	13	5	4	4	28:21	19
11	HRADEC KR.	13	4	3	6	12:18	15
12	PARDUBICE	13	4	2	7	15:19	14
13	OSTRAVA	12	3	2	7	7:22	12
14	ARTIS	13	2	3	6	11:20	9
15	SLOVÁCKO	13	1	4	8	12:26	7
16	ZLÍN	13	0	3	10	11:26	3

Béčko i Jinoch patří v ČFL k nejlepším

Po jasné výhře v utkání FK Teplice B – FK Mladá Boleslav B 1:4 jsou mladoboleslavští junioři v B skupině ČFL druzí pouhý jeden bod za vedoucím jabloneckým béčkem a čtyři body před třetími Zápy. Na umělé trávě v areálu teplických Stínadel už v 8. minutě proměnil penaltu v mladoboleslavské vedení Jan Jinoch, pro kterého to byl již sedmý gól v aktuální podzimní sezóně, což je pátý nejvyšší počin na české třetiligové úrovni. Těsný jednogólový náskok vydržel do konce poločasu i další téměř půlhodinu po přestávce. Až v 73. minutě Kolář levačkou z pětadvaceti metrů trefil pravý horní růžek teplické branky. V 77. minutě se přidal čerstvý Kalabus, jenž byl ve hře necelou čtvrthodinku, individuální akci zakončil prostřelením brankáře Němečka. O osudu utkání bylo prakticky rozhodnuto. Tepličtí sice vyrovnali bilanci rohových kopů na 5:5, na góly však nikoliv, i když svoji prohru zmírnili. V 82. minutě Škrdla po rohu vyrazil soupeřovu hlavičku, ale na Ferrazovu dorážku k levé tyči už nedosáhnul. V 90. minutě Yakubu vystihnul teplickou kombinaci, získaný míč posunul Rittenauerovi, jenž individuální průnik završil střelou z hranice šestnáctky přesně k pravé tyči. Mladoboleslavské béčko natáhlo svoji momentální sérii třetiligové neporazitelnosti na osm zápasů a s šestatřiceti nastřílenými góly se pyšní nejproduktivnější ofenzívou v konkurenci šestnácti týmů.

Sestava FK Teplice B: Němeček – Taraduda, Harušťák, Pech Voráček – Ferraz, Schönbauer (69. Kulhánek), Kříž (81. Holba), Harža (69. Port) – Náprstek, Anušič (50. Vachoušek).

Sestava FK Mladá Boleslav B: Škrdla – Vančata (63. Yakubu), Otta, Abel, Kolář – Rittenauer, Dohalský, Winter (63. Čepela), Jinoch – Peterka (63. Kalabus), Doloh (80. Kodera). Připravení ještě byli hráči Knobloch, Hanzelka a brankář Obdržálek.

Góly: 82. Ferraz – 8. Jinoch (z pokutového kopu), 73. Kolář, 77. Kalabus, 90. Rittenauer
ŽK: Taraduda, Schönbauer, Kříž, Ferraz – Vančata, Kolář
Rozhodčí: Pachtová – Grůza, Makovec
Diváků: 105



Devatenáctiletí prohráli herně vyrovnané utkání

Po druhé domácí podzimní prohře FK Mladá Boleslav U19 – FC Hradec Králové U19 1:3 drží mladoboleslavští dorostenci ve středu vyrovnané tabulky postavení na sedmé příčce v konkurenci šestnácti družstev. Už v 8. minutě se po prvním rohovém kopu prosadil hlavou teplický Wenke. Boleslav se snažila rychle odpovědět, ale neproměňovali šance, a navíc jim hlavní sudí Kotalík nepřál. Ve 12. minutě jim upřel pokutový kop za evidentní nakopnutí Berana uvnitř vápna. Až ve 36. minutě po Beranově skvělé přihrávce Dagan vyrovnal. Ani druhý poločas se neobešel bez sporných rozhodnutí rozhodčího Kotalíka. V 70. minutě jeden z hradeckých obránců zahrál rukou ve vlastním pokutovém území, mladoboleslavské dožadování penalty ani tentokrát nebylo úspěšné. V 72. minutě se míč na straně hřiště velmi pravděpodobně dostal již za postranní čáru, rozhodčí však nechal pokračovat ve hře a po několikáté v tomto utkání při hraničních momentech upřednostnil hostující tým Hradce, jeho hráči využili špatného postavení boleslavského týmu a rychlý protiútok zdařile zakončil Wenke gólově. V 82. minutě po zbytečné mladoboleslavské ztrátě míče z okamžitého hradeckého protiútoku Fejgl uzavřel gólový účet utkání. Pro mladoboleslavské devatenáctileté dorostence to byla teprve druhá domácí prohra v této podzimní sezóně, první utržili na začátku října od Opavy a také ve shodném gólovém poměru 1:3.

Sestava FK Mladá Boleslav U19: Horák – Lelek, Vynikal, Jirků (75. Roller) – Korbelář, Vurčík (70. Stehlík), Juranka (60. Uhlík) – Kaulfus – Neufus, Dagan (70. Kulas), Beran (75. Holzer). Připravení ještě byli hráč Sedláček a brankář Dřevíkovský.

Sestava FC Hradec Králové U19: Husak – Cvejk, Podhajský, Turek, Poděbradský (86. Jaroš) – Mareš (86. Peterko), Wenke (76. Fejgl), Matuška – Bryscejn (55. Bartoš), Dada, Vobořil (55. Lesák).

Góly: 37. Dagan – 7. a 73. Wenke, 83. Fejgl
ŽK: Kaulfus, Dagan, Stehlík
Rozhodčí: Kotalík – Chládek, Matějček
Diváků: 30



Osmnáctiletí ze dvou duelů uspěli jen v jednom

Utkání FK Jablonec U19 – FK Mladá Boleslav U18 0:3 se mladoboleslavským dorostencům povedlo a po předchozích dvou prohrách a dvou remízách v posledním říjnovém mistráku bodovali naplno. Na severu Čech skóre otevřel po půlhodině Šulc a poločas skončil těsným mladoboleslavským vedením. Vydrželo dlouho i po změně stran. Teprve čtvrt hodiny před koncem Šulc pokutovým kopem podruhé překonal jabloneckého brankáře Čudlína. Definitivní potvrzení zisku tří bodů provedl v předposlední minutě Průžek svojí druhou podzimní trefou. Antonín Šulc se dvěma góly posunul do čela týmové bilance střelců, se šesti trefami má dvougólový náskok před Vojtěchem Beránkem.

Sestava FK Jablonec U19: Čudlín – Pastorek (83. Bobrovnyk), Sedlák (83. Michel), Špaček, Rambousek – Macoun (74. Kuzebouch), Mader, Regenermel (46. Malý) – Adamchuk, Camara, Mečíř (46. Šimon).

Sestava FK Mladá Boleslav U18: Borisov – Bačinsky (83. Škvor), Otradovec, Kalakaj, Tvrdík (83. Jungbauer) – Hájek (46. Novotný), Šulc, Michalík, Vořišek (59. Průžek), Holzer – Beránek (71. Albrecht). Připravený ještě byl brankář Klepal.

Góly: 31. a 75. Šulc (druhý z pokutového kopu), 89. Průžek
ŽK: Šimon – Kalakaj
Rozhodčí: Řeháček – Švec, Zlatník
Diváků: 100

Po patnáctém podzimním utkání FK Dukla Praha U18 – FK Mladá Boleslav U18 3:1, které se hrálo na umělé trávě v pražských Satalicích, mladoboleslavští dorostenci ve dvacetičlenné druhé lize sklouzli z jedenácté na dvanáctou příčku. Už v 6. minutě se pražská Dukla ujala vedení zásluhou Melliona. Ve 20. minutě Beránek vyrovnal a za remízového stavu skóre skončil první poločas. Ve druhém skórovali už jenom pražští dorostenci, v 61. minutě Holenda a v 86. minutě Korbel.

Sestava FK Dukla Praha U18: Humhal – Dovhanych, Bobula, Mellion, Cibulka – Šnýdr, Kvapil (57. Kubeš), Korbel – Ostrý (46. Holenda), Kemenyasch (66. Leidl), Budnyk (57. Zuskin).

Sestava FK Mladá Boleslav U18: Borisov – Bačinsky, Otradovec, Kalakaj, Škvor (68. Krupička) – Šulc, Michal, Průžek – Linden (60. Novotný), Beránek, Vořišek (68. Hájek). Připravení ještě byli brankář Klepal a hráč Jungbauer.

Góly: 6. Mellion, 61. Holenda, 86. Korbel – 20. Beránek
Utkání se odehrálo bez napomínání žlutými kartami
Rozhodčí: Andras – Sležková, Kortanová
Diváků: 20

Sedmnáctiletí zápas rozhodli ve druhém poločase

Ve třináctém utkání aktuální sezóny FK Mladá Boleslav U17 – FC Hradec Králové U17 4:2 si připsali mladoboleslavští mladíci osmé vítězství a v konkurenci šestnácti družstev celostátní ligy U17 jsou třetí. V prvním poločase zahodili několik dobrých příležitostí ke skórování a vedoucího gólu se dočkali až po necelé půlhodině hry, když pokutový kop proměnil Dominik Zdich. S celkově jedenácti góly je jasně nejproduktivnějším kanonýrem svého družstva a ve statistickém přehledu celostátní ligy U17 je třetí nejlepší ze 170 evidovaných střelců gólů. Pár minut před přestávkou hradecký Zima vyrovnal. Po přestávce nejprve v 63. minutě Ludín svým druhým podzimním gólem a po něm v 75. minutě Čajan dal o sobě vědět, že má sice na Zdicha odstup pět gólů, přesto je druhým neproduktivnějším týmovým hráčem. V 86. minutě Šturm pokutovým kopem snížil hradeckou ztrátu na jeden gól, ovšem o dvě minuty později střílení gólů v tomto utkání uzavřel Brůček svojí premiérovou trefou v aktuální podzimní sezóně.

Dvě kola před koncem podzimní sezóny jsou mladoboleslavští sedmnáctiletí dorostenci v celostátní lize druzí pouhý jeden bod za vedoucí pražskou Slavií a druhými Českými Budějovicemi. Ve třinácti odehraných zápasech nastříleli 34 gólů stejně jako dorostenci Ostravy. Více nastřílených gólů mají na svém kontě pouze Plzeň (35) a (Slavia (39).

Sestava FK Mladá Boleslav U17: Novotný – Zharchynskyi (57. Biriukov), Nefedov, Prikner, Šudoma (46. Brůček) – Plečij, Šipoš (57. Beran), Šelméci (46. Synek), Zdich, Mozgan (60. Ludín) – Čajan. Připravený ještě byl brankář Fukna.

Sestava FC Hradec Králové U17: Hafner – Vlášek, Šturm, Hochmann, Částek (62. Voňka) – Zima, Červený (62. Sládek), Šitina – Koblížek (78. Kyncl), Kindl (78. Švasta), Hawillo (62. Opluštil).

Sestava FK Mladá Boleslav U18: Borisov – Bačinsky, Otradovec, Kalakaj, Škvor (68. Krupička) – Šulc, Michal, Průžek – Linden (60. Novotný), Beránek, Voříšek (68. Hájek). Připravení ještě byli brankář Klepal a hráč Jungbauer.

Branky: 28. Zdich (z pokutového kopu), 63. Ludín, 75. Čajan, 88. Brůček – 43. Zima, 86. Šturm (z pokutového kopu)
ŽK: Zdich – Šturm
Rozhodčí: Chládek – Kotalík, Matějček
Diváků: 60

Šestnáctiletí dvakrát venku shodně remizovali

Mistrovské utkání z programu devatenáctého kola druhé ligy mladších dorostenců FK Jablonec U17 – FK Mladá Boleslav U16 2:2 bylo v souhrnném pořadí podzimní sezóny čtrnácté a skončilo bez vítěze. Mladoboleslavští dorostenci jabloneckého soupeře v prvním dějství přehrávali a od 12. minuty zaslouženě vedli Špačkovým gólem. Další šance ke zvýraznění vedení však trestuhodně zahodili a připustili vyrovnání skóre. Ve 25. minutě mladoboleslavského brankáře Beneše překonal nejproduktivnější jablonecký hráč Hadidi svým devátý podzimním gólem. Po nerozhodném poločase v 65. minutě poslal Jablonec do vedení Zamlar, ale hned v příští minutě vrátil skóre tohoto utkání do nerozhodného stavu Mařan svojí první trefou v aktuální podzimní sezóně. Mladoboleslavští na svůj zdařilý výkon z prvního poločasu po změně stran nenavázali a utkání skončilo bez vítěze.

Sestava FK Jablonec U17: Víšek – Hušek, Svojtka, Stochmal, Zamlar – Redaj, Ihnatišín, Ivasechko (59. Zajíc), Hanč (72. Štěpař) - Eliáš (59. Mařica), Hadidi (72. Vajner).

Sestava FK Mladá Boleslav U16: Beneš – Roller, (59. Popelka), Krupička, (81. Frkous) Plch, Mařan, (81. Chudárek) – Minh Nguyen, Špaček, Pecina, Žežulka – Vlk, (59. Haken), Vaněček (72. Tuček).

Branky: 25. Hadidi, 65. Zamlar – 12. Špaček, 66. Mařan
ŽK: Svojtka, Redaj
ČK: Ihnatišín (v 90. min.)
Rozhodčí: Švec – Řeháček, Zlatník
Diváků: 60

V utkání FK Dukla Praha U16 – FK Mladá Boleslav U16 2:2 mladoboleslavští mladíci ztratili dvougólové vedení. V konkurenci dvaceti družstev se ve druhé lize udrželi na patnáctém místě. Na umělé trávě v pražských Satalicích se hned z prvního útoku ujali vedení Pecinou a první poločas těsně vyhráli. Po změně stran v 65. minutě náskok zvýraznil Popelka, ale o deset minut později pražský Kasl snížil opět na nejtěsnější rozdíl jednoho gólu. Pět minut před koncem Zajac pokutovým kopem vyrovnal.

Sestava FK Dukla Praha U16: Pesl – Jareš, Guri, Zajac, Lukáš Vancl – Osladil (66. Langer), Kopřiva (76. Netík), Štanga (46. Kasl) – Frýdl, Filip Vancl 46. (Tillman), Waller (46. Vašenda).

Sestava FK Mladá Boleslav U16: Beneš – Popelka (70. Roller), Frkous, Plch (70. Krupička), Mařan (66. Omelka) – Minh Nguyen, Špaček (70. Chudárek), Haken, Pecina – Žežulka, Vlk (66. Tuček). Připravený ještě byl brankář Laška.

Góly: 75. Kasl, 85. Zajac (z pokutového kopu) – 2. Pecina, 65. Popelka
ŽK: Kopřiva – Plch
Rozhodčí: Sležková – Andras, Kortanová
Diváků: 70



Ještě větší Megatipovačka o 125 milionů

Chance

zodpovědné hraní zh Ministerstvo financí varuje: Účastí na hazardní hře může vzniknout závislost! Zákaz účasti osob mladších 18 let na hazardní hře.

Wi-Fi
MB

PROSTĚ SE PŘIPOJ!

Jsme vám blíže!

FiberHome

Optický internet

Digitální TV

IT Servis

Hot-line 24/7

+ Optický internet až 1000 Mb/s
+ Rychlost oběma směry
+ TV Archiv na 8 dní
+ Smlouva bez závazku

www.dragon.cz

DRAGON

TELEVIZI OD SKYLINKU A RYCHLÝ INTERNET

vám přináší **Dragon Internet**

WTA CANAL+ SPORT 2

F1 nova SPORT

Official Broadcaster of Formula 1®

Premier League CANAL+ SPORT

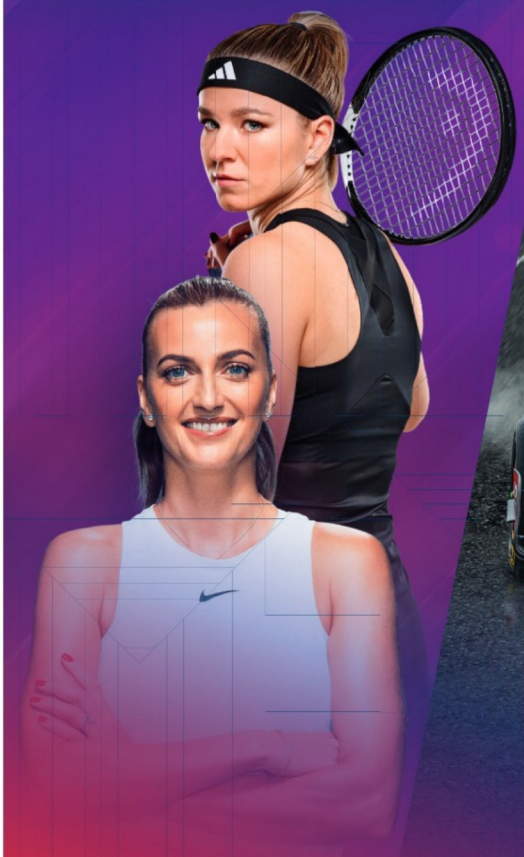





SKYLINK

The F1 FORMULA 1 logo, F1 logo, F1 and related marks are trademarks of Formula One Licensing BV, a Formula 1 company.

DRAGON INTERNET

www.dragon.cz

+420 326 706 156

e-mail: zakaznici@dragon.cz